

**ДЕРЖАВНА СЛУЖБА СТАТИСТИКИ УКРАЇНИ**

**САМООЦІНКА НАСЕЛЕННЯМ СТАНУ ЗДОРОВ'Я ТА  
РІВНЯ ДОСТУПНОСТІ ОКРЕМИХ ВИДІВ МЕДИЧНОЇ  
ДОПОМОГИ У 2012 РОЦІ**

*Population's Self- perceived of Health Status and  
Availability of Selected Types of Medical Aid*  
(за даними вибіркового опитування домогосподарств  
у жовтні 2012 року)



статистичний  
збірник

**Київ - 2013 рік**

# САМООЦІНКА НАСЕЛЕННЯМ СТАНУ ЗДОРОВ'Я ТА РІВНЯ ДОСТУПНОСТІ ОКРЕМИХ ВИДІВ МЕДИЧНОЇ ДОПОМОГИ У 2012 РОЦІ

(за даними вибіркового опитування домогосподарств у жовтні 2012 року)

**Статистичний збірник. Державна служба статистики України.**

У публікації наведені підсумки вибіркового опитування членів домогосподарств, які беруть участь в обстеженні умов життя, щодо стану їхнього здоров'я. Опитування проводилося під час квартального інтерв'ю вибіркового обстеження умов життя домогосподарств у жовтні 2012 року.

Інформація, наведена в збірнику, характеризує суб'єктивну оцінку стану здоров'я членів домогосподарств; рівень доступності для них послуг охорони здоров'я, можливість придбання ліків та медичного приладдя; показники народжуваності дітей жінками у віці 15 років і старшому; дані щодо розповсюдженості тютюнокуріння та ін.

Починаючи з 2004 року до програми опитування щодо оцінки населенням стану здоров'я, яке здійснюється органами державної статистики України, на виконання постанови Кабінету Міністрів України від 10.01.2002 № 14 "Про затвердження Міжгалузевої комплексної програми "Здоров'я нації" на 2002–2011 роки", введені питання щодо наявності хронічних захворювань за видами, гармонізованими відповідно до типів хвороб та проблем із здоров'ям, наведених у Міжнародній анкеті опитування щодо самооцінки якості життя, здоров'я населення та користування медичними послугами, яка використовується в рамках Європейської програми EuroHIS.

Основні показники подаються як в цілому по всіх домогосподарствах, так і за місцем їх проживання (велике, мале місто, сільська місцевість), за регіонами, за економічними районами, за окремими типами домогосподарств, у т.ч. – залежно від наявності та кількості дітей у їх складі, за кількістю працюючих осіб, за іншими соціально-економічними ознаками, у групуваннях за рівнем середньодушових еквівалентних показників матеріальної забезпеченості за 9 місяців 2012 року, а також за децильними (10%-ми) групами.

Дані, наведені в публікації, містять інформацію вибіркового опитування, розповсюджену на генеральну сукупність – всі домогосподарства України.

У збірнику наведені стислі методологічні пояснення, визначення основних понять та термінів, а також характеристика якості оцінок окремих показників.

Цей збірник є п'ятим із серії публікацій за підсумками вибіркового обстеження умов життя домогосподарств України у 2012 році.

Статистичний збірник підготовлено колективом департаменту обстежень домогосподарств Держстату України.

Відповідальний за випуск І.І. Осипова.

При використанні даних та матеріалів, які вміщені в цьому статистичному збірнику, посилання на першоджерело обов'язкове.

## **Довідки:**

- адреса: 01601, м.Київ, МСП, вул. Шота Руставелі, 3
- телефони: 234-01-34, 235-31-22, 234-32-13, 287-42-73; 287-12-11
- факс: 235-37-39
- електронна пошта: [I.Osipova@ukrstat.gov.ua](mailto:I.Osipova@ukrstat.gov.ua);  
[S.Spesyva@ukrstat.gov.ua](mailto:S.Spesyva@ukrstat.gov.ua);  
[K.Plisko@ukrstat.gov.ua](mailto:K.Plisko@ukrstat.gov.ua);  
[households@ukrstat.gov.ua](mailto:households@ukrstat.gov.ua)
- в Інтернет: [www.ukrstat.gov.ua](http://www.ukrstat.gov.ua)

	<b>ПЕРЕДМОВА</b>	
	<i>Foreword</i> .....	13
<b>РОЗДІЛ I</b>	<b>САМООЦІНКА СТАНУ ЗДОРОВ'Я НАСЕЛЕННЯМ</b>	
	<i>Population's self-perceived of health status</i>	
<b>Діагр.І.1.</b>	Самооцінка населенням стану здоров'я <i>Population's self-perceived of health status</i> .....	16
<b>Діагр.І.2.</b>	Самооцінка стану здоров'я міським та сільським населенням <i>Self-perceived of health status by urban and rural population</i> .....	16
<b>Табл.І.1.</b>	Самооцінка стану здоров'я населенням <i>Population's self-perceived of health status</i> .....	17
<b>Табл.І.2.1.</b>	Самооцінка стану здоров'я населенням залежно від віку та статі <i>Population's self-perceived of health status by age and sex</i> .....	19
<b>Табл.І.2.2.</b>	Самооцінка стану здоров'я міським населенням залежно від віку та статі <i>Urban population's self-perceived of health status by age and sex</i> .....	21
<b>Табл.І.2.3.</b>	Самооцінка стану здоров'я сільським населенням залежно від віку та статі <i>Rural population's self-perceived of health status by age and sex</i> .....	23
<b>Табл.І.3.</b>	Самооцінка стану здоров'я населенням залежно від місця проживання <i>Population's self-perceived of health status by place of residence</i> .....	25
<b>Табл.І.4.</b>	Самооцінка стану здоров'я членами домогосподарств залежно від їх чисельного складу <i>Self-perceived of health status by household members depending on their quantitative composition</i> .....	27
<b>Табл.І.5.</b>	Самооцінка стану здоров'я членами домогосподарств з дітьми залежно від кількості дітей у їх складі <i>Self-perceived of health status by members of households with children depending on the number of children in their composition</i> .....	29
<b>Табл.І.6.</b>	Самооцінка стану здоров'я членами домогосподарств з дітьми залежно від кількості дорослих осіб у їх складі <i>Self-perceived of health status by members of households with children depending on the number of adult persons in their composition</i> .....	31
<b>Табл.І.7.</b>	Самооцінка стану здоров'я членами домогосподарств, у складі яких є діти, які не мають одного чи обох батьків, залежно від кількості дітей у їх складі <i>Self-perceived of health status by members of households whose composition includes children who do not have one or both parents depending on the number of children in their composition</i> .....	33
<b>Табл.І.8.</b>	Самооцінка стану здоров'я членами домогосподарств, у складі яких є діти, які не мають одного чи обох батьків, залежно від кількості дорослих осіб у їх складі <i>Self-perceived of health status by members of households whose composition includes children who do not have one or both parents depending on the number of adult persons in their composition</i> .....	35

<b>Табл.І.9.</b>	Самооцінка стану здоров'я членами домогосподарств без дітей залежно від їх складу <i>Self-perceived of health status by members of households without children depending on their composition.....</i>	37
<b>Табл.І.10.</b>	Самооцінка стану здоров'я членами домогосподарств залежно від наявності та кількості працюючих осіб у їх складі <i>Self-perceived of health status by household members depending on availability and number of working persons in their composition.....</i>	39
<b>Табл.І.11.</b>	Самооцінка стану здоров'я членами домогосподарств залежно від віку та статі особи, яка очолює домогосподарство (голови домогосподарства) <i>Self-perceived of health status by household members depending on age and sex of persons who is in charge of household (head of household).....</i>	41
<b>Табл.І.12.</b>	Самооцінка стану здоров'я членами домогосподарств залежно від розміру середньодушових еквівалентних грошових доходів <i>Self-perceived of health status by household members depending on size of per capita equivalent money income.....</i>	43
<b>Табл.І.13.</b>	Самооцінка стану здоров'я членами домогосподарств залежно від розміру середньодушових еквівалентних загальних доходів <i>Self-perceived of health status by household members depending on size of per capita equivalent disposable income .....</i>	45
<b>Табл.І.14.</b>	Самооцінка стану здоров'я членами домогосподарств за децильними (10%-ми) групами домогосподарств залежно від розміру середньодушових еквівалентних грошових доходів <i>Self-perceived of health status by household members by decile (10%) household groups depending on size of per capita equivalent money income.....</i>	47
<b>Табл.І.15.</b>	Самооцінка стану здоров'я членами домогосподарств за децильними (10%-ми) групами домогосподарств залежно від розміру середньодушових еквівалентних загальних доходів <i>Self-perceived of health status by household members by decile (10%) household groups depending on size of per capita equivalent disposable income.....</i>	49
<b>Табл.І.16.</b>	Самооцінка стану здоров'я населенням за регіонами <i>Population's self-perceived of health status by region.....</i>	51
<b>Табл.І.17.</b>	Самооцінка стану здоров'я населенням за економічними районами <i>Population's self-perceived of health status by economic district.....</i>	53
<b>Табл.І.18.</b>	Розподіл населення країн ЄС у віці 16 років і старшому за самооцінкою стану здоров'я <i>Distribution of the population of the EU aged 16 years old and more by self-perceived of heath status.....</i>	55

<b>РОЗДІЛ II.</b>	<b>РІВЕНЬ ДОСТУПНОСТІ ДЛЯ ДОМОГОСПОДАРСТВ ПОСЛУГ ОХОРОНИ ЗДОРОВ'Я ТА МОЖЛИВОСТІ ПРИДБАННЯ ЛІКІВ ТА МЕДИЧНОГО ПРИЛАДДЯ</b>	
	<i>Availability of health services to households and possibilities to acquire medicine and medical equipment</i>	
<b>Діагр. II.1.</b>	Рівень доступності послуг охорони здоров'я та можливості придбання ліків та медичного приладдя для домогосподарств за місцем проживання	
	<i>Availability of health services to households and possibilities to acquire medicine and medical equipment by place of residence</i> .....	57
<b>Табл. II.1.</b>	Розподіл домогосподарств за рівнем доступності медичної допомоги, можливості придбання ліків та медичного приладдя	
	<i>Distribution of households by availability of medical aid, possibilities to acquire medicine and medical equipment</i> .....	58
<b>Табл. II.2.</b>	Розподіл домогосподарств за рівнем доступності медичної допомоги, можливості придбання ліків та медичного приладдя залежно від місця проживання	
	<i>Distribution of households by availability of medical aid, possibilities to acquire medicine and medical equipment depending on place of residence...</i>	60
<b>Табл. II.3.</b>	Розподіл домогосподарств за рівнем доступності медичної допомоги, можливості придбання ліків та медичного приладдя залежно від їх чисельного складу	
	<i>Distribution of households by availability of medical aid, possibilities to acquire medicine and medical equipment depending on their quantitative composition</i> .....	62
<b>Табл. II.4.</b>	Розподіл домогосподарств з дітьми за рівнем доступності медичної допомоги, можливості придбання ліків та медичного приладдя залежно від кількості дітей у їх складі	
	<i>Distribution of households with children by availability of medical aid, possibilities to acquire medicine and medical equipment depending on the number of children in their composition</i> .....	64
<b>Табл. II.5.</b>	Розподіл домогосподарств з дітьми за рівнем доступності медичної допомоги, можливості придбання ліків та медичного приладдя залежно від кількості дорослих осіб у їх складі	
	<i>Distribution of households with children by availability of medical aid, possibilities to acquire medicine and medical equipment depending on the number of adult persons in their composition</i> .....	66
<b>Табл. II.6.</b>	Розподіл домогосподарств, у складі яких є діти, які не мають одного чи обох батьків, за рівнем доступності медичної допомоги, можливості придбання ліків та медичного приладдя, залежно від кількості дітей у їх складі	
	<i>Distribution of households whose composition includes children who do not have one or both parents by availability of medical aid, possibilities to acquire medicine and medical equipment depending on the number of children in their composition</i> .....	68

<b>Табл.ІІ.7.</b>	Розподіл домогосподарств, у складі яких є діти, які не мають одного чи обох батьків, за рівнем доступності медичної допомоги, можливості придбання ліків та медичного приладдя, залежно від кількості дорослих осіб у їх складі <i>Distribution of households whose composition includes children who do not have one or both parents by availability of medical aid, possibilities to acquire medicine and medical equipment depending on the number of adult persons in their composition.....</i>	70
<b>Табл.ІІ.8.</b>	Розподіл домогосподарств без дітей за рівнем доступності медичної допомоги, можливості придбання ліків та медичного приладдя залежно від їх складу <i>Distribution of households without children by availability of medical aid, possibilities to acquire medicine and medical equipment depending on their composition.....</i>	72
<b>Табл.ІІ.9.</b>	Розподіл домогосподарств за рівнем доступності медичної допомоги, можливості придбання ліків та медичного приладдя залежно від наявності та кількості працюючих осіб у їх складі <i>Distribution of households by availability of medical aid, possibilities to acquire medicine and medical equipment depending on availability and number of working persons in their composition.....</i>	74
<b>Табл.ІІ.10.</b>	Розподіл домогосподарств за рівнем доступності медичної допомоги, можливості придбання ліків та медичного приладдя, залежно від віку та статі особи, яка очолює домогосподарство (голови домогосподарства) <i>Distribution of households by availability of medical aid, possibilities to acquire medicine and medical equipment depending on age and sex of person who is in charge of household (head of household).....</i>	76
<b>Табл.ІІ.11.</b>	Розподіл домогосподарств за рівнем доступності медичної допомоги, можливості придбання ліків та медичного приладдя залежно від розміру середньодушових еквівалентних грошових доходів домогосподарства <i>Distribution of households by availability of medical aid, possibilities to acquire medicine and medical equipment depending on size of per capita equivalent money income of households.....</i>	78
<b>Табл.ІІ.12.</b>	Розподіл домогосподарств за рівнем доступності медичної допомоги, можливості придбання ліків та медичного приладдя залежно від розміру середньодушових еквівалентних загальних доходів домогосподарства <i>Distribution of households by availability of medical aid, possibilities to acquire medicine and medical equipment depending on size of per capita equivalent disposable income of households.....</i>	80

<b>Табл.ІІ.13.</b>	Розподіл домогосподарств за рівнем доступності медичної допомоги, можливості придбання ліків та медичного приладдя за децильними (10%-ми) групами домогосподарств залежно від розміру середньодушових еквівалентних грошових доходів <i>Distribution of households by availability of medical aid, possibilities to acquire medicine and medical equipment by decile (10%) household groups depending on size of per capita equivalent money income.....</i>	82
<b>Табл.ІІ.14.</b>	Розподіл домогосподарств за рівнем доступності медичної допомоги, можливості придбання ліків та медичного приладдя за децильними (10%-ми) групами домогосподарств залежно від розміру середньодушових еквівалентних загальних доходів <i>Distribution of households by availability of medical aid, possibilities to acquire medicine and medical equipment by decile (10%) household groups depending on size of per capita equivalent disposable income.....</i>	84
<b>Табл.ІІ.15.</b>	Розподіл домогосподарств за рівнем доступності медичної допомоги, можливості придбання ліків та медичного приладдя за регіонами <i>Distribution of households by availability of medical aid, possibilities to acquire medicine and medical equipment by region.....</i>	86
<b>Табл.ІІ.16.</b>	Розподіл домогосподарств за рівнем доступності медичної допомоги, можливості придбання ліків та медичного приладдя за економічними районами <i>Distribution of households by availability of medical aid, possibilities to acquire medicine and medical equipment by economic district .....</i>	88
<b>РОЗДІЛ ІІІ</b>	<b>ПОКАЗНИКИ НАРОДЖУВАНОСТІ ДІТЕЙ ЖІНКАМИ У ВІЦІ 15 РОКІВ І СТАРШОМУ</b>	
	<i>Indicators for birth rate of women aged 15 years old and more</i>	
<b>Діагр.ІІІ.1.</b>	Розподіл жінок у віці 15 років і старшому за кількістю народжених дітей <i>Distribution of women aged 15 years old and more by number of born children.....</i>	91
<b>Табл.ІІІ.1.</b>	Показники народжуваності дітей жінками у віці 15 років і старшому <i>Indicators for birth rate of women aged 15 years old and more.....</i>	92
<b>Табл.ІІІ.2.1.</b>	Показники народжуваності дітей жінками у віці 15 років і старшому за віковими групами матерів <i>Indicators for birth rate of women aged 15 years old and more by age group of mother.....</i>	93
<b>Табл.ІІІ.2.2.</b>	Показники народжуваності дітей жінками у віці 15 років і старшому, які проживають у міських поселеннях <i>Indicators for birth rate of women aged 15 years old and more who live in urban settlements.....</i>	94
<b>Табл.ІІІ.2.3.</b>	Показники народжуваності дітей жінками у віці 15 років і старшому, які проживають у сільській місцевості <i>Indicators for birth rate of women aged 15 years old and more who live in rural areas.....</i>	95

<b>Табл.ІІІ.3.</b>	Показники народжуваності дітей жінками у віці 15 років і старшому залежно від місця проживання <i>Indicators for birth rate of women aged 15 years old and more depending on place of residence.....</i>	96
<b>Табл.ІІІ.4.</b>	Показники народжуваності дітей жінками у віці 15 років і старшому у домогосподарствах залежно від їх чисельного складу <i>Indicators for birth rate of women aged 15 years old and more in households depending on their quantitative composition.....</i>	97
<b>Табл.ІІІ.5.</b>	Показники народжуваності дітей жінками у віці 15 років і старшому у домогосподарствах з дітьми залежно від кількості дітей у їх складі <i>Indicators for birth rate of women aged 15 years old and more in households with children depending on the number of children in their composition.....</i>	98
<b>Табл.ІІІ.6.</b>	Показники народжуваності дітей жінками у віці 15 років і старшому у домогосподарствах з дітьми залежно від кількості дорослих осіб у їх складі <i>Indicators for birth rate of women aged 15 years old and more in households with children depending on the number of adult persons in their composition.....</i>	99
<b>Табл.ІІІ.7.</b>	Показники народжуваності дітей жінками у віці 15 років і старшому у домогосподарствах, у складі яких є діти, які не мають одного чи обох батьків, залежно від кількості дітей у їх складі <i>Indicators for birth rate of women aged 15 years old and more in households whose composition includes children who do not have one or both parents depending on the number of children in their composition .....</i>	100
<b>Табл.ІІІ.8.</b>	Показники народжуваності дітей жінками у віці 15 років і старшому у домогосподарствах, у складі яких є діти, які не мають одного чи обох батьків, залежно від кількості дорослих осіб у їх складі <i>Indicators for birth rate of women aged 15 years old and more in households whose composition includes children who do not have one or both parents depending on the number of adult persons in their composition.....</i>	101
<b>Табл.ІІІ.9.</b>	Показники народжуваності дітей жінками у віці 15 років і старшому у домогосподарствах без дітей залежно від їх складу <i>Indicators for birth rate of women aged 15 years old and more in households without children depending on their composition.....</i>	102
<b>Табл.ІІІ.10.</b>	Показники народжуваності дітей жінками у віці 15 років і старшому у домогосподарствах залежно від наявності та кількості працюючих осіб у їх складі <i>Indicators for birth rate of women aged 15 years old and more in households depending on availability and number of working persons in their composition.....</i>	103



<b>Табл.ІІІ.11.</b>	Показники народжуваності дітей жінками у віці 15 років і старшому, залежно від віку та статі особи, яка очолює домогосподарство (голови домогосподарства) <i>Indicators for birth rate of women aged 15 years old and more depending on age and sex of person who is in charge of household (head of household).....</i>	104
<b>Табл.ІІІ.12.</b>	Показники народжуваності дітей жінками у віці 15 років і старшому у домогосподарствах залежно від розміру середньодушових еквівалентних грошових доходів домогосподарства <i>Indicators for birth rate of women aged 15 years old and more in households depending on size of per capita equivalent money income of household .....</i>	105
<b>Табл.ІІІ.13.</b>	Показники народжуваності дітей жінками у віці 15 років і старшому у домогосподарствах залежно від розміру середньодушових еквівалентних загальних доходів домогосподарства <i>Indicators for birth rate of women aged 15 years old and more in households depending on size of per capita equivalent disposable income of household...</i>	106
<b>Табл.ІІІ.14.</b>	Показники народжуваності дітей жінками у віці 15 років і старшому у домогосподарствах за децильними (10%-ми) групами домогосподарств залежно від розміру середньодушових еквівалентних грошових доходів <i>Indicators for birth rate of women aged 15 years old and more in households by decile (10%) household groups depending on size of per capita equivalent money income .....</i>	107
<b>Табл.ІІІ.15.</b>	Показники народжуваності дітей жінками у віці 15 років і старшому у домогосподарствах за децильними (10%-ми) групами домогосподарств залежно від розміру середньодушових еквівалентних загальних доходів <i>Indicators for birth rate of women aged 15 years old and more in households by decile (10%) household groups depending on size of per capita equivalent disposable income.....</i>	108
<b>Табл.ІІІ.16.</b>	Показники народжуваності дітей жінками у віці 15 років і старшому за регіонами <i>Indicators for birth rate of women aged 15 years old and more by region ...</i>	109
<b>Табл.ІІІ.17.</b>	Показники народжуваності дітей жінками у віці 15 років і старшому за економічними районами <i>Indicators for birth rate of women aged 15 years old and more by economic district .....</i>	110
<b>РОЗДІЛ ІV.</b>	<b>РОЗПОВСЮДЖЕНІСТЬ ТЮТЮНОКУРІННЯ СЕРЕД НАСЕЛЕННЯ У ВІЦІ 12 РОКІВ І СТАРШОМУ</b> <i>Incidence of tobacco smoking among the population aged 12 years old and more</i>	
<b>Діагр.ІV.1.</b>	Розподіл населення у віці 12 років і старшому, яке курить, за тривалістю куріння <i>Distribution of the population aged 12 years old and more who smoke by duration of smoking.....</i>	112

<b>Діагр.IV.2.</b>	Розподіл населення у віці 12 років і старшому, яке курить, за кількістю викурених сигарет за добу <i>Distribution of the population aged 12 years old and more who smoke by the number of the smoked cigarettes a day</i> .....	112
<b>Табл.IV.1.</b>	Розподіл членів домогосподарств у віці 12 років і старшому, які курять <i>Distribution of household members aged 12 years old and more who smoke</i> .....	113
<b>Табл.IV.2.1.</b>	Розподіл населення у віці 12 років і старшому, яке курить, залежно від віку та статі <i>Distribution of the population aged 12 years old and more who smoke depending on age and sex</i> .....	114
<b>Табл.IV.2.2.</b>	Розподіл міського населення у віці 12 років і старшому, яке курить, залежно від віку та статі <i>Distribution of urban population aged 12 years old and more who smoke depending on age and sex</i> .....	115
<b>Табл.IV.2.3.</b>	Розподіл сільського населення у віці 12 років і старшому, яке курить, залежно від віку та статі <i>Distribution of rural population aged 12 years old and more who smoke depending on age and sex</i> .....	116
<b>Табл.IV.3.</b>	Розподіл членів домогосподарств у віці 12 років і старшому, які курять, залежно від місця проживання <i>Distribution of household members aged 12 years old and more who smoke depending on place of residence</i> .....	117
<b>Табл.IV.4.</b>	Розподіл членів домогосподарств у віці 12 років і старшому, які курять, залежно від їх чисельного складу <i>Distribution of household members aged 12 years old and more who smoke depending on their quantitative composition</i> .....	118
<b>Табл.IV.5.</b>	Розподіл членів домогосподарств у віці 12 років і старшому, які курять, у домогосподарствах з дітьми залежно від кількості дітей у їх складі <i>Distribution of household members aged 12 years old and more who smoke in households with children depending on the number of children in their composition</i> .....	119
<b>Табл.IV.6.</b>	Розподіл членів домогосподарств у віці 12 років і старшому, які курять, у домогосподарствах з дітьми залежно від кількості дорослих осіб у їх складі <i>Distribution of household members aged 12 years old and more who smoke in households with children depending on the number of adult persons in their composition</i> .....	120
<b>Табл.IV.7.</b>	Розподіл членів домогосподарств у віці 12 років і старшому, які курять, у складі яких є діти, які не мають одного чи обох батьків, залежно від кількості дітей у їх складі <i>Distribution of household members aged 12 years old and more who smoke and whose composition includes children who do not have one or both parents depending on the number of children in their composition</i> .....	121

<b>Табл.IV.8.</b>	Розподіл членів домогосподарств у віці 12 років і старшому, які курять, у складі яких є діти, які не мають одного чи обох батьків, залежно від кількості дорослих осіб у їх складі <i>Distribution of household members aged 12 years old and more who smoke and whose composition includes children who do not have one or both parents depending on the number of adult persons in their composition.....</i>	122
<b>Табл.IV.9.</b>	Розподіл членів домогосподарств у віці 12 років і старшому, які курять, у домогосподарствах без дітей залежно від їх складу <i>Distribution of household members aged 12 years old and more who smoke in households without children depending on their composition.....</i>	123
<b>Табл.IV.10.</b>	Розподіл членів домогосподарств у віці 12 років і старшому, які курять, залежно від наявності та кількості працюючих осіб у їх складі <i>Distribution of household members aged 12 years old and more who smoke depending on availability and number of working persons in their composition.....</i>	124
<b>Табл.IV.11.</b>	Розподіл населення у віці 12 років і старшому, яке курить, залежно від віку та статі особи, яка очолює домогосподарство (голови домогосподарства) <i>Distribution of the population aged 12 years old and more who smoke depending on age and sex of person who is in charge of household (head of household).....</i>	125
<b>Табл.IV.12.</b>	Розподіл членів домогосподарств у віці 12 років і старшому, які курять, залежно від розміру середньодушових еквівалентних грошових доходів домогосподарства <i>Distribution of household members aged 12 years old and more who smoke depending on size of per capita equivalent money income of household.....</i>	126
<b>Табл.IV.13.</b>	Розподіл членів домогосподарств у віці 12 років і старшому, які курять, залежно від розміру середньодушових еквівалентних загальних доходів домогосподарства <i>Distribution of household members aged 12 years old and more who smoke depending on size of per capita equivalent disposable income of household..</i>	127
<b>Табл.IV.14.</b>	Розподіл членів домогосподарств у віці 12 років і старшому, які курять, за децильними (10%-ми) групами домогосподарств залежно від розміру середньодушових еквівалентних грошових доходів <i>Distribution of household members aged 12 years old and more who smoke by decile (10%) household groups depending on size of per capita equivalent money income .....</i>	128
<b>Табл.IV.15.</b>	Розподіл членів домогосподарств у віці 12 років і старшому, які курять, за децильними (10%-ми) групами домогосподарств залежно від розміру середньодушових еквівалентних загальних доходів <i>Distribution of household members aged 12 years old and more who smoke by decile (10%) household groups depending on size of per capita equivalent disposable income.....</i>	129

Табл.ІV.16.	Розподіл населення у віці 12 років і старшому, яке курить, за регіонами <i>Distribution of the population aged 12 years old and more who smoke by region.....</i>	130
Табл.ІV.17.	Розподіл населення у віці 12 років і старшому, яке курить, за економічними районами <i>Distribution of the population aged 12 years old and more who smoke by economic district.....</i>	131
	<b>МЕТОДОЛОГІЧНІ КОМЕНТАРІ</b> <i>Methodological comments</i>	
	<b>ПРОГРАМА ОПИТУВАННЯ ЧЛЕНІВ ДОМОГОСПОДАРСТВ ЩОДО СТАНУ ЇХ ЗДОРОВ'Я</b> Program for questioning of household members about their health status.....	133
	<b>МЕТОДОЛОГІЧНІ ПОЯСНЕННЯ ЩОДО ОЦІНКИ ЯКОСТІ ДАНИХ</b> <i>Methodological explanations about data quality perceived .....</i>	133
	<b>МЕТОДИЧНІ ПОЯСНЕННЯ ЩОДО ОСНОВНИХ ТЕРМІНІВ ТА ПОКАЗНИКІВ</b> <i>Methodological explanations about the basic terms and indicators.....</i>	136
ДОДАТКИ 1-6	<b>ХАРАКТЕРИСТИКА ЯКОСТІ ОЦІНКИ ЗНАЧЕННЯ ПОКАЗНИКА</b> <i>Quality characteristics of perceived of indicators values</i>	
Додаток 1	Кількість членів домогосподарств, які оцінили свій стан здоров'я, як добрий <i>Number of household members who assessed their health status as good ....</i>	144
Додаток 2	Кількість членів домогосподарств, які оцінили свій стан здоров'я, як задовільний <i>Number of household members who assessed their health status as fair .....</i>	145
Додаток 3	Кількість членів домогосподарств, які оцінили свій стан здоров'я, як поганий <i>Number of household members who assessed their health status as bad .....</i>	146
Додаток 4	Кількість домогосподарств, в яких хто-небудь з членів потребував медичної допомоги, придбання ліків та медичного приладдя <i>Number of households whose members required medical aid, acquisition of medicine and medical equipment .....</i>	147
Додаток 5	Кількість жінок у віці 15 років і старшому, які повідомили, що народжували дітей <i>Number of women aged 15 years old and more who informed that gave birth to children .....</i>	148
Додаток 6	Кількість членів домогосподарств, які курять <i>Number of household members who smoke .....</i>	149

**Умовні позначення, які використані у збірнику:**

тире (–)	–	явищ не було;
нуль (0; 0,0)	–	явища відбулися, але у вимірах менших за ті, що можуть бути виражені використаними у таблиці розрядами;
“з них”	–	означає, що наведено не всі доданки загальної суми;
“у тому числі”	–	означає, що наведено всі доданки загальної суми.

## ПЕРЕДМОВА

### *Foreword*

Державною службою статистики України у жовтні 2012 року проведене вибіркове опитування членів домогосподарств, які беруть участь в обстеженні умов життя, щодо стану їхнього здоров'я. Обстеження умов життя домогосподарств здійснюється на постійній основі починаючи з січня 1999 року, базується на загальноприйнятих міжнародних стандартах, одним з яких є періодичне оновлення мережі респондентів (в Україні – повна щорічна ротація), і відповідає сучасній соціо-демографічній та економічній ситуації в Україні. При підготовці збірника були використані дані як вибіркового опитування, так і базового обстеження умов життя домогосподарств. На виконання постанови Кабінету Міністрів України від 10.01.2002 № 14 “Про затвердження Міжгалузевої комплексної програми “Здоров'я нації” на 2002–2011 роки” та з метою подальшої адаптації відповідно до Європейської програми EuroHIS, починаючи з 2004 року, до програми анкетного опитування щодо стану здоров'я осіб, які входять до складу домогосподарств, що беруть участь в обстеженні умов життя, були введені питання щодо наявності хронічних захворювань за видами, причин звернення населення за отриманням медичних послуг, а також розширено перелік показників самооцінки стану здоров'я.

Інформація, наведена в збірнику, характеризує **суб'єктивну** оцінку стану здоров'я членів домогосподарств; рівень доступності для них медичної допомоги, можливість придбання ліків та медичного приладдя; наявність хронічних захворювань або проблем зі здоров'ям; окремі питання, пов'язані з лікуванням у лікарнях, відвідуванням лікарів; суб'єктивну оцінку впливу на стан здоров'я наслідків Чорнобильської катастрофи; показники народжуваності дітей жінками у віці 15 років і старшому; дані щодо тютюнокуріння та ін.

Основні показники подаються як в цілому по всіх домогосподарствах, так і за місцем їх проживання (велике, мале місто, сільська місцевість), за регіонами, за економічними районами, за окремими типами домогосподарств, у т.ч. – залежно від наявності та кількості дітей у їхньому складі, за кількістю працюючих осіб, іншими соціально-економічними ознаками. Також у збірнику наводяться показники за рівнем матеріального добробуту, які розраховуються, починаючи з I кварталу 2007 року, з використанням нових критеріїв: грошових та загальних доходів (грошових доходів з урахуванням вартісної оцінки надходжень з особистого підсобного господарства, а також сум безготівкових пільг та субсидій, отриманих від держави, допомог від родичів та інших осіб), замість показників грошових та сукупних витрат, які використовувалися у 1999–2006рр.

Звертаємо увагу, що починаючи з 2011р. при розрахунках середньодушових показників, а також показників диференціації населення та домогосподарств за рівнем матеріального добробуту відповідно до сучасної міжнародної практики розпочато використання шкали еквівалентності, яка відображає зменшення мінімально необхідних потреб на одного члена

домогосподарства при збільшенні розміру домогосподарства та зміні його складу.

Розрахунок показників доходів в еквіваленті на одну умовну особу обумовлений існуванням в домогосподарстві умовно-постійних витрат (плата за житло та паливо, товари тривалого користування тощо), тобто спостерігається так звана економія на розмірі домогосподарства. В основу розрахунку доходів на умовну особу покладено еквівалентну шкалу, що застосовується в національній практиці досліджень питань бідності, за якою першому члену домогосподарства присвоюється коефіцієнт 1, а всім іншим – 0,7 (наприклад, домогосподарство з 3-х осіб має в своєму складі 2,4 умовних особи:  $1+0,7+0,7=2,4$ ).

*До уваги користувачів.* Зазначені зміни слід враховувати при здійсненні аналізу окремих показників у динаміці.

Дані, наведені в публікації, містять інформацію вибіркового опитування, розповсюджену на генеральну сукупність (всі домогосподарства України) за допомогою процедури статистичного зважування.

З метою поліпшення якості статистичної інформації в частині реалізації пропозицій користувачів (отриманих під час анкетного опитування про рівень задоволення їхніх потреб в інформації щодо самооцінки населенням стану здоров'я та рівня доступності окремих видів медичної допомоги) збірник доповнено зіставленням окремих показників з даними країн Європейського Союзу.

Цей збірник є п'ятим із серії публікацій за підсумками вибіркового обстеження умов життя домогосподарств України у 2012 році. У попередніх публікаціях міститься інформація щодо соціально-демографічних характеристик і життєвого рівня домогосподарств в цілому та типологічних груп домогосподарств, відповідних наведеним у даному збірнику.

**РОЗДІЛ І.**

**САМООЦІНКА СТАНУ  
ЗДОРОВ'Я НАСЕЛЕННЯМ**

*Population's self-perceived of health status*

**Діаграма І.1. Самооцінка стану здоров'я населенням**  
*Population's self-perceived of health status*

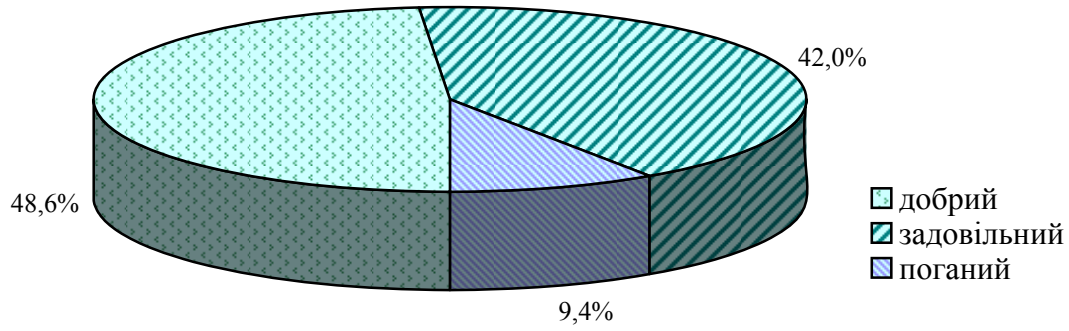

**Діаграма І.2. Самооцінка стану здоров'я міським та сільським населенням**  
*Self-perceived of health status by urban and rural population*

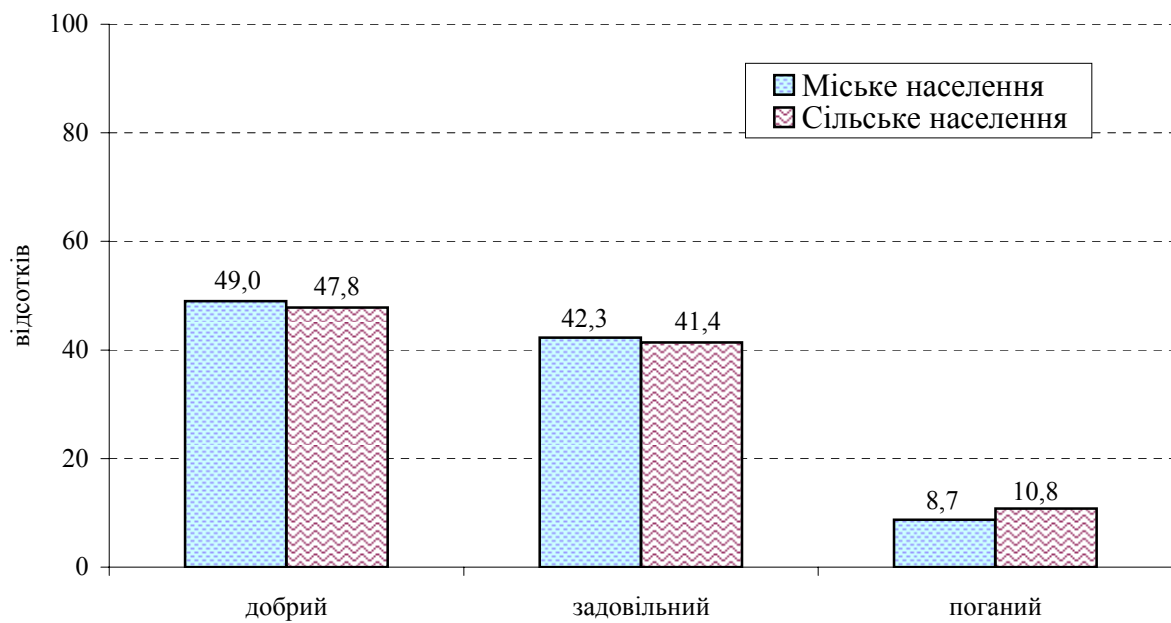



Таблиця І.1.

**Самооцінка стану здоров'я населенням**  
*Population's self-perceived of health status*

	Всі домогосподарства		у тому числі, які проживають			
			у міських поселеннях		у сільській місцевості	
	2011	2012	2011	2012	2011	2012
Кількість населення - всього (тис.осіб)	44023,1	43858,9	29839,6	29777,5	14183,5	14081,4
у т.ч. оцінили стан здоров'я як (%):						
добрий	46,5	48,6	45,8	49,0	48,1	47,8
задовільний	43,6	42,0	44,9	42,3	40,8	41,4
поганий	9,9	9,4	9,3	8,7	11,1	10,8
Кількість осіб, які повідомили, що хворіли за останні 12 місяців - усього (тис.)	33781,1	33200,2	23789,8	23373,5	9991,3	9826,7
Із загальної кількості осіб, які хворіли за останні 12 місяців, частка осіб (%), які повідомили, що перенесли захворювання негативно вплинули на:						
повсякденну працездатність	15,5	13,8	13,3	12,4	20,8	17,3
життєву активність	31,4	31,2	32,0	32,1	29,7	28,8
Кількість осіб, які повідомили, що мають хронічні (6 місяців і більше) захворювання або проблеми зі здоров'ям - усього (тис.)	15434,2	15180,7	10671,7	10333,8	4762,5	4846,9
у тому числі мають хронічні захворювання або проблеми зі здоров'ям (%):						
астму неалергічну	1,6	1,6	1,5	1,6	1,8	1,6
астму алергічну	0,7	0,8	0,8	0,8	0,6	0,9
алергію (за винятком алергічної астми)	4,1	3,8	4,6	4,8	2,9	1,7
діабет	4,3	4,0	4,6	4,4	3,6	3,1
катаракту	3,9	4,2	3,8	4,1	4,0	4,3
гіпертонію	37,4	40,5	36,4	40,0	39,7	41,4
серцеві захворювання	30,3	29,8	30,5	29,9	29,9	29,6
інсульт	2,9	3,1	3,1	3,2	2,5	3,0
хронічний бронхіт, емфізему легенів	7,1	6,7	7,8	7,4	5,7	5,0
артроз, артрит (у т.ч. ревматоїдний)	16,1	16,6	15,7	16,0	17,0	18,0
остеопороз	2,3	2,7	2,3	2,5	2,4	3,0
виразку шлунка або 12-палої кишки (лімфому)	5,8	6,1	6,2	6,1	4,9	6,1
лімфому)	1,5	1,5	1,4	1,5	1,6	1,8
мігрень або частий головний біль	7,5	7,2	7,3	7,2	7,8	7,0
хронічну тривогу або депресію	1,3	1,4	1,3	1,4	1,2	1,5
інші захворювання	23,9	25,0	24,9	26,6	21,7	21,7
Кількість осіб, які повідомили, що зверталися за медичною допомогою протягом останніх 12 місяців - усього (тис.)	35204,2	35198,3	25031,1	24759,8	10173,1	10438,5
у тому числі зверталися до (%):						
поліклініки (крім стоматолога)	93,2	91,2	93,6	92,2	92,1	88,9
сімейного лікаря у поліклініці	6,2	10,6	5,9	9,2	6,9	13,8
стоматолога у державній медичній установі	15,4	15,9	16,0	16,5	13,9	14,6
приватного стоматолога	5,8	6,3	6,5	6,8	4,2	5,0
швидкої медичної допомоги	2,8	2,8	2,8	3,0	2,8	2,3
платної медичної установи або приватно практикуючого лікаря (крім стоматолога)	1,8	2,5	2,1	2,9	1,2	1,7
народного цілителя, гомеопата, знахаря, екстрасенса і т.ін.	0,6	0,5	0,7	0,5	0,5	0,5

Продовження таблиці І.1.

	Всі домогосподарства		у тому числі, які проживають			
			у міських поселеннях		у сільській місцевості	
	2011	2012	2011	2012	2011	2012
Кількість осіб, які повідомили, що за останні 12 місяців вони зверталися до лікаря - усього (тис.)	35204,2	35198,3	25031,1	24759,8	10173,1	10438,5
з них частка осіб (%), які здійснили свій останній візит до лікаря у зв'язку з:						
нещасним випадком або травмою	1,0	1,1	0,9	1,1	1,4	1,1
хворобою або проблемою зі здоров'ям	54,2	53,5	55,0	53,6	52,1	53,4
проходженням профілактичного огляду	42,5	42,6	42,0	42,6	43,5	42,6
необхідністю поновлення рецептів	1,1	1,4	0,9	1,3	1,7	1,4
адміністративної причини (отримання документа, сертифіката, листа-довідки і т.ін.)	1,2	1,4	1,2	1,4	1,2	1,5
інших причин	0,0	0,0	0,0	0,0	0,1	0,0
Із загальної кількості осіб, які повідомили, що за останні 12 місяців вони лікувались у лікарні, частка осіб (%), які брали з собою до лікарні:						
медикаменти	90,0	90,7	89,2	90,2	91,8	91,9
постільну білизну	62,4	62,5	68,1	65,1	50,7	56,8
їжу	78,5	78,6	79,8	78,9	75,9	78,0
не брали нічого з перерахованого	4,3	4,3	4,8	4,8	3,3	3,3
Кількість осіб (тис.), які повідомили, що на стан їхнього здоров'я наслідки Чорнобильської катастрофи:						
<i>ніяк не вплинули</i>	22322,2	22083,8	15199,9	15247,1	7122,3	6836,7
з них частка осіб, які повідомили, що отримують чорнобильські виплати (%)	0,4	0,1	0,1	0,1	0,8	0,2
<i>частково вплинули</i>	20757,9	20994,6	13948,7	13931,8	6809,2	7062,8
з них частка осіб, які повідомили, що отримують чорнобильські виплати (%)	4,6	4,9	3,2	3,3	7,5	8,0
<i>серйозно вплинули</i>	943,0	780,5	691,0	598,6	252,0	181,9
з них частка осіб, які повідомили, що отримують чорнобильські виплати (%)	26,0	20,7	25,9	20,9	26,4	20,2
<i>не визначились</i>	-	-	-	-	-	-
з них частка осіб, які повідомили, що отримують чорнобильські виплати (%)	-	-	-	-	-	-

**Самооцінка стану здоров'я населенням залежно від віку та статі**  
**Population's self-perceived of health status by age and sex**

	Всі члени домогосподарств	у тому числі												
		діти			підлітки				чоловіки			жінки		
		до 3 років	3-6 років	7-13 років	хлопці		дівчата		18-29 років	30-59 років	60 років і старші	18-29 років	30-54 років	55 років і старші
					14-15 років	16-17 років	14-15 років	16-17 років						
Кількість населення - всього (тис.осіб)	43858,9	1494,2	1961,1	2842,4	466,5	524,6	427,1	485,8	3728,9	9034,0	3289,4	3615,2	8358,3	7631,4
у т.ч. оцінили стан здоров'я як (%):														
добрый	48,6	80,9	74,6	73,7	74,8	78,7	73,7	74,0	75,2	52,5	11,6	73,7	46,4	8,3
задовільний	42,0	18,6	23,4	24,1	22,4	19,5	25,2	22,9	23,0	42,3	63,9	25,5	48,5	63,2
поганий	9,4	0,5	2,0	2,2	2,8	1,8	1,1	3,1	1,8	5,2	24,5	0,8	5,1	28,5
Кількість осіб, які повідомили, що хворіли за останні 12 місяців - усього (тис.)	33200,2	1167,3	1699,6	2305,9	316,3	324,9	294,9	328,8	2185,5	5799,7	2880,2	2490,7	6292,8	7113,6
Із загальної кількості осіб, які хворіли за останні 12 місяців, частка осіб (%), які повідомили, що перенесені захворювання негативно вплинули на:														
повсякденну працездатність	13,8	4,0	6,5	6,3	7,8	7,2	6,8	5,8	6,7	11,3	25,8	4,5	10,2	26,8
життєву активність	31,2	18,2	19,1	17,4	17,8	17,1	13,4	25,1	21,3	26,6	49,6	20,6	27,1	49,4
Кількість осіб, які повідомили, що мають хронічні (6 місяців і більше) захворювання або проблеми зі здоров'ям - усього (тис.)*	15180,7	58,1	151,9	335,1	68,3	41,0	61,4	50,4	488,8	2422,9	2307,4	465,3	2827,7	5902,4
у тому числі мають хронічні захворювання або проблеми зі здоров'ям (%):														
астму неалергічну	1,6	0,6	2,2	2,2	-	10,0	4,6	-	1,4	1,4	2,3	-	1,4	1,5
астму алергічну	0,8	-	2,7	1,8	4,6	-	-	-	2,9	0,9	0,7	0,9	1,0	0,5
алергію (за винятком алергічної астми)	3,8	46,1	31,8	14,2	5,5	7,5	11,5	7,8	7,5	3,3	0,8	7,8	4,6	2,3
діабет	4,0	0,8	-	2,8	-	-	-	-	2,7	2,3	4,8	-	2,1	6,0
катаракту	4,2	-	-	0,9	-	-	-	-	0,4	1,4	6,9	1,0	0,8	6,9
гіпертонію	40,5	-	-	4,6	3,9	6,3	-	-	7,3	24,2	42,5	5,8	30,8	61,4
серцеві захворювання	29,8	10,0	3,4	13,5	18,0	14,9	26,6	5,4	11,9	19,2	38,2	10,5	18,5	41,6
інсульт	3,1	-	-	-	-	-	-	-	0,2	3,2	7,3	0,1	0,7	3,6
хронічний бронхіт, емфізему легенів	6,7	15,9	22,9	13,6	15,3	9,6	12,5	11,5	11,0	10,0	6,9	6,5	5,9	4,1
артроз, артрит (у т.ч. ревматоїдний)	16,6	-	0,5	0,6	3,3	8,1	6,0	-	6,3	12,9	20,1	3,5	12,5	22,6
остеопороз	2,7	-	0,2	0,9	-	-	-	-	1,7	3,4	2,3	0,3	2,6	3,1
виразку шлунку або 12-палої кишки	6,1	-	-	1,2	-	5,1	2,9	10,9	6,2	13,8	5,7	4,5	6,6	3,6
злоякісні пухлини (включаючи лейкоз і лімфому)	1,5	-	-	1,0	-	-	-	-	0,5	0,8	1,7	1,0	2,2	1,8
мігрень або частий головний біль	7,2	-	-	1,7	11,6	-	6,5	20,3	7,0	4,1	3,3	6,6	11,9	8,1
хронічну тривогу або депресію	1,4	-	-	1,0	-	-	-	-	2,2	1,4	0,7	1,4	1,8	1,5
інші захворювання	25,0	33,5	48,1	52,0	46,7	55,2	43,6	61,7	47,8	29,9	17,0	62,0	33,3	14,2
Кількість осіб, які повідомили, що зверталися за медичною допомогою протягом останніх 12 місяців - усього (тис.)	35198,3	1482,0	1955,8	2803,8	455,0	491,1	417,5	455,4	2690,0	6176,9	2355,2	2956,0	6831,3	6128,3
у тому числі зверталися до (%):														
поліклініки (крім стоматолога)	91,2	93,0	94,0	93,6	97,3	97,8	94,6	94,6	93,2	90,0	88,9	90,9	90,9	89,2
сімейного лікаря у поліклініці	10,6	11,0	10,7	11,5	6,5	6,3	9,2	7,3	7,1	10,3	13,1	10,5	9,8	12,8
стоматолога у державній медичній установі	15,9	4,1	10,3	22,1	17,6	17,3	23,4	15,8	18,1	15,1	10,9	22,2	18,7	12,7
приватного стоматолога	6,3	0,7	2,5	3,4	2,9	6,4	6,1	5,6	9,0	6,2	4,3	11,2	9,0	4,7
швидкої медичної допомоги	2,8	2,5	1,0	0,7	1,0	0,6	0,8	1,8	0,7	2,0	7,0	2,1	1,6	6,6
платної медичної установи або приватно практикуючого лікаря (крім стоматолога)	2,5	2,6	2,3	1,1	1,1	-	0,3	1,4	0,7	1,8	4,6	2,4	3,6	3,4
народного цілителя, гомеопата, знахаря, екстрасенса і т.ін.	0,5	-	0,3	0,1	-	0,3	0,6	-	0,2	0,6	1,3	0,4	0,7	0,7

	Всі члени домогосподарств	у тому числі												
		діти			підлітки				чоловіки			жінки		
		до 3 років	3-6 років	7-13 років	хлопці		дівчата		18-29 років	30-59 років	60 років і старші	18-29 років	30-54 років	55 років і старші
					14-15 років	16-17 років	14-15 років	16-17 років						
Кількість осіб, які повідомили, що за останні 12 місяців вони зверталися до лікаря - усього (тис.)	35198,3	1482,0	1955,8	2803,8	455,0	491,1	417,5	455,4	2690,0	6176,9	2355,2	2956,0	6831,3	6128,3
з них частка осіб (%), які здійснили свій останній візит до лікаря у зв'язку з:														
нещасним випадком або травмою	1,1	0,2	0,6	0,6	1,1	1,2	0,3	-	2,0	2,3	0,9	0,3	0,9	0,9
хворобою або проблемою зі здоров'ям	53,5	46,0	51,3	33,3	23,2	13,2	21,4	24,4	34,8	49,1	85,7	39,8	50,9	84,8
проходженням профілактичного огляду	42,6	53,6	46,0	64,4	73,6	76,6	75,5	72,1	59,6	45,8	10,0	57,1	46,0	10,6
необхідністю поновлення рецептів	1,4	0,1	0,7	0,1	-	0,5	-	-	0,6	0,9	3,3	0,3	1,2	3,6
адміністративної причини (отримання документу, сертифікату, листа-довідки і т.ін.)	1,4	0,1	1,4	1,6	2,1	8,5	2,8	3,5	3,0	1,9	0,1	2,2	1,0	0,1
інших причин	0,0	-	-	-	-	-	-	-	-	-	-	0,3	0,0	-
Із загальної кількості осіб, які повідомили, що за останні 12 місяців вони лікувались у лікарні, частка осіб (%), які брали з собою до лікарні:														
медикаменти	90,7	82,2	87,3	89,1	100,0	89,0	100,0	92,8	90,8	89,6	90,2	90,4	92,7	92,4
постільну білизну	62,5	59,6	56,2	68,9	66,3	83,4	94,9	85,5	60,3	59,5	62,9	57,6	65,5	63,3
їжу	78,6	63,1	72,0	83,4	77,8	94,6	94,9	85,7	78,8	81,8	73,4	84,4	81,9	75,8
не брали нічого з перерахованого	4,3	13,9	6,9	1,9	-	-	-	-	5,5	3,8	5,0	5,0	3,2	3,0
Кількість осіб (тис.), які повідомили, що на стан їхнього здоров'я наслідки Чорнобильської катастрофи:														
ніяк не вплинули	22083,8	970,5	1184,4	1628,3	259,8	299,1	215,6	283,8	2103,2	4540,2	1355,1	2005,5	4058,0	3180,3
з них частка осіб, які повідомили, що отримують чорнобильські виплати (%)	0,1	0,4	0,1	0,4	-	-	1,3	-	0,1	0,2	0,1	-	0,1	0,1
частково вплинули	20994,6	511,2	765,8	1183,1	201,8	222,0	203,0	193,1	1578,9	4338,6	1826,1	1584,8	4165,5	4220,7
з них частка осіб, які повідомили, що отримують чорнобильські виплати (%)	4,9	4,9	6,1	7,7	10,6	6,8	9,9	4,7	4,2	5,3	5,3	3,3	4,9	3,6
серйозно вплинули	780,5	12,5	10,9	31,0	4,9	3,5	8,5	8,9	46,8	155,2	108,2	24,9	134,8	230,4
з них частка осіб, які повідомили, що отримують чорнобильські виплати (%)	20,7	9,5	47,1	4,2	-	-	-	24,5	10,0	36,4	17,9	22,6	15,1	19,6
не визначились	-	-	-	-	-	-	-	-	-	-	-	-	-	-
з них частка осіб, які повідомили, що отримують чорнобильські виплати (%)	-	-	-	-	-	-	-	-	-	-	-	-	-	-

\* У цій та наступних таблицях розділу І розподіл осіб за видами захворювань може перевищувати в сумі 100%, оскільки одна особа може бути відображена по декількох видах захворювань

**Самооцінка стану здоров'я міським населенням залежно від віку та статі**  
**Urban population's self-perceived of health status by age and sex**

	Всі члени домо-господарств	у тому числі												
		діти			підлітки				чоловіки			жінки		
		до 3 років	3-6 років	7-13 років	хлопці		дівчата		18-29 років	30-59 років	60 років і старші	18-29 років	30-54 років	55 років і старші
					14-15 років	16-17 років	14-15 років	16-17 років						
Кількість населення - всього (тис.осіб)	29777,5	1077,4	1396,4	1898,8	286,6	301,7	253,6	321,7	2620,1	6060,9	2113,0	2706,6	5809,8	4930,9
у т.ч. оцінили стан здоров'я як (%):														
добрий	49,0	81,7	72,8	72,2	74,0	76,7	68,5	73,6	74,1	52,2	10,9	74,1	46,7	8,2
задовільний	42,3	17,9	25,2	25,6	23,0	22,2	29,7	23,8	24,1	43,0	63,5	25,1	48,8	64,5
поганий	8,7	0,4	2,0	2,2	3,0	1,1	1,8	2,6	1,8	4,8	25,6	0,8	4,5	27,3
Кількість осіб, які повідомили, що хворіли за останні 12 місяців - усього (тис.)	23373,5	881,7	1260,6	1608,9	210,3	221,1	185,3	238,1	1623,7	4109,6	1907,7	1937,7	4528,1	4660,7
Із загальної кількості осіб, які хворіли за останні 12 місяців, частка осіб (%), які повідомили, що перенесені захворювання негативно вплинули на:														
повсякденну працездатність	12,4	3,3	6,5	5,3	7,5	6,1	8,3	5,7	5,3	10,4	24,5	4,4	8,7	25,5
життєву активність	32,1	21,6	21,2	18,6	18,0	17,5	17,8	25,9	23,5	27,9	51,9	23,1	28,7	49,7
Кількість осіб, які повідомили, що мають хронічні (6 місяців і більше) захворювання або проблеми зі здоров'ям - усього (тис.)	10333,8	46,6	116,4	255,1	49,9	26,6	51,5	37,4	361,3	1657,8	1552,9	350,0	1946,9	3881,4
у тому числі мають хронічні захворювання або проблеми зі здоров'ям (%):														
астму неалергічну	1,6	-	1,0	2,2	-	12,5	5,5	-	1,4	1,7	2,0	-	1,2	1,6
астму алергічну	0,8	-	1,8	1,3	4,5	-	-	-	2,2	0,4	0,8	1,2	1,3	0,6
алергію (за винятком алергічної астми)	4,8	50,4	35,1	17,2	7,6	3,1	13,7	10,5	9,7	3,8	0,9	10,1	5,5	3,0
діабет	4,4	-	-	3,6	-	-	-	-	2,5	2,4	5,0	-	2,5	6,8
катаракту	4,1	-	-	0,9	-	-	-	-	-	1,0	7,2	1,1	0,6	7,2
гіпертонію	40,0	-	-	4,8	5,3	9,6	-	-	8,3	25,3	43,3	5,7	29,3	62,1
серцеві захворювання	29,9	7,9	2,3	12,9	15,3	16,5	21,7	-	12,1	19,8	41,1	8,8	17,2	42,6
інсульт	3,2	-	-	-	-	-	-	-	-	3,3	8,4	0,1	0,9	3,4
хронічний бронхіт, емфізему легенів	7,4	14,0	24,9	13,6	20,9	5,3	9,3	14,4	10,3	11,9	7,7	3,9	6,7	4,5
артроз, артрит (у т.ч. ревматоїдний)	16,0	-	0,6	0,7	4,5	12,5	7,1	-	4,0	12,9	18,3	4,6	13,0	22,2
остеопороз	2,5	-	-	-	-	-	-	-	0,4	2,7	2,2	0,4	2,4	3,3
виразку шлунка або 12-палої кишки	6,1	-	-	1,6	-	7,8	3,4	14,7	5,1	13,0	5,1	4,3	7,3	3,8
злоякісні пухлини (включаючи лейкемію і лімфому)	1,5	-	-	-	-	-	-	-	0,7	0,8	1,6	1,3	1,9	1,8
мігрень або частий головний біль	7,2	-	-	2,2	-	-	7,7	16,2	5,8	4,5	3,4	6,5	12,1	8,4
хронічну тривогу або депресію	1,4	-	-	1,3	-	-	-	-	2,0	1,2	0,7	1,5	1,7	1,6
інші захворювання	26,6	35,6	45,3	49,4	54,2	58,3	45,4	60,4	54,2	29,8	17,6	60,6	35,3	15,4
Кількість осіб, які повідомили, що зверталися за медичною допомогою протягом останніх 12 місяців - усього (тис.)	24759,8	1073,0	1393,5	1880,2	286,5	286,8	248,0	311,6	2010,0	4392,0	1611,4	2269,1	4902,4	4095,3
у тому числі зверталися до (%):														
поліклініки (крім стоматолога)	92,2	93,1	94,3	93,5	96,1	98,8	93,1	94,6	93,8	91,1	90,1	91,2	91,7	92,2
сімейного лікаря у поліклініці	9,2	9,9	9,2	10,0	7,2	6,6	12,2	7,9	7,3	9,2	11,7	9,7	8,5	9,7
стоматолога у державній медичній установі	16,5	4,1	11,1	22,4	19,2	16,9	22,7	16,1	18,2	15,7	11,9	21,5	18,8	14,5
приватного стоматолога	6,8	0,9	3,0	3,7	4,6	8,5	5,2	5,8	8,3	6,9	4,7	11,7	9,7	5,3
швидкої медичної допомоги	3,0	2,3	1,2	0,5	0,8	1,0	0,9	2,7	0,9	1,9	8,3	2,0	1,7	7,2
платної медичної установи або приватно практикуючого лікаря (крім стоматолога)	2,9	3,3	2,9	1,5	0,7	-	0,6	2,1	0,6	1,9	5,4	3,1	3,8	4,0
народного цілителя, гомеопата, знахаря, екстрасенса і т.ін.	0,5	-	0,4	0,1	-	-	1,0	-	0,1	0,6	1,4	0,4	0,7	0,8



Таблиця І.2.3.

**Самооцінка стану здоров'я сільським населенням залежно від віку та статі**  
**Rural population's self-perceived of health status by age and sex**

	Всі члени домогосподарств	у тому числі												
		діти			підлітки				чоловіки			жінки		
		до 3 років	3-6 років	7-13 років	хлопці		дівчата		18-29 років	30-59 років	60 років і старші	18-29 років	30-54 років	55 років і старші
					14-15 років	16-17 років	14-15 років	16-17 років						
Кількість населення - всього (тис.осіб)	14081,4	416,8	564,7	943,6	179,9	222,9	173,5	164,1	1108,8	2973,1	1176,4	908,6	2548,5	2700,5
у т.ч. оцінили стан здоров'я як (%):														
добрий	47,8	78,8	79,1	76,7	76,0	81,4	81,3	74,7	77,6	53,2	12,9	72,7	45,7	8,5
задовільний	41,4	20,4	18,8	21,1	21,4	15,8	18,7	21,3	20,6	40,7	64,6	26,5	47,8	60,6
поганий	10,8	0,8	2,1	2,2	2,6	2,8	-	4,0	1,8	6,1	22,5	0,8	6,5	30,9
Кількість осіб, які повідомили, що хворіли за останні 12 місяців - усього (тис.)	9826,7	285,6	439,0	697,0	106,0	103,8	109,6	90,7	561,8	1690,1	972,5	553,0	1764,7	2452,9
Із загальної кількості осіб, які хворіли за останні 12 місяців, частка осіб (%), які повідомили, що перенесені захворювання негативно вплинули на:														
повсякденну працездатність	17,3	6,2	6,5	8,4	8,2	9,5	4,2	6,1	10,7	13,6	28,4	4,7	14,2	29,4
життєву активність	28,8	7,8	13,0	14,5	17,5	16,4	6,1	23,2	15,0	23,5	45,0	11,9	22,9	48,8
Кількість осіб, які повідомили, що мають хронічні (6 місяців і більше) захворювання або проблеми зі здоров'ям - усього (тис.)	4846,9	11,5	35,5	80,0	18,4	14,4	9,9	13,0	127,5	765,1	754,5	115,3	880,8	2021,0
у тому числі мають хронічні захворювання або проблеми зі здоров'ям (%):														
астму неалергічну	1,6	3,1	5,8	2,1	-	5,3	-	-	1,2	0,7	2,8	-	2,0	1,2
астму алергічну	0,9	-	5,8	3,4	4,9	-	-	-	4,9	2,1	0,5	-	0,4	0,3
алергію (за винятком алергічної астми)	1,7	28,9	20,9	4,7	-	15,9	-	-	1,3	2,2	0,6	0,7	2,6	1,0
діабет	3,1	3,9	-	0,6	-	-	-	-	3,1	2,1	4,2	-	1,3	4,4
катаракту	4,3	-	-	0,6	-	-	-	-	1,4	2,2	6,2	0,9	1,1	6,4
гіпертонію	41,4	-	-	3,9	-	-	-	-	4,4	21,8	40,9	6,0	34,2	60,0
серцеві захворювання	29,6	18,4	7,2	15,3	25,4	11,8	51,9	21,1	11,4	17,9	32,2	15,5	21,3	39,6
інсульт	3,0	-	-	-	-	-	-	-	0,8	3,0	4,9	-	0,4	3,9
хронічний бронхіт, емфізему легенів	5,0	23,9	16,3	13,5	-	17,6	29,3	3,1	13,0	5,8	5,2	14,7	4,1	3,3
артроз, артрит (у т.ч. ревматоїдний)	18,0	-	-	-	-	-	-	-	12,8	12,8	23,8	-	11,6	23,5
остеопороз	3,0	-	1,0	3,6	-	-	-	-	5,4	4,7	2,5	-	3,1	2,6
виразку шлунка або 12-палої кишки	6,1	-	-	-	-	-	-	-	9,3	15,3	6,9	5,1	5,0	3,3
злоякісні пухлини (включаючи лейкомію і лімфому)	1,8	-	-	4,4	-	-	-	-	-	1,0	1,9	0,0	2,8	1,9
мігрень або частий головний біль	7,0	-	-	-	43,4	-	-	31,9	10,6	3,3	3,1	6,9	11,5	7,6
хронічну тривогу або депресію	1,5	-	-	-	-	-	-	-	2,9	1,8	0,6	1,1	2,2	1,4
інші захворювання	21,7	25,0	57,4	60,3	26,3	49,4	34,2	65,3	29,7	30,1	15,7	66,3	28,9	11,7
Кількість осіб, які повідомили, що зверталися за медичною допомогою протягом останніх 12 місяців - усього (тис.)	10438,5	409,0	562,3	923,6	168,5	204,3	169,5	143,8	680,0	1784,9	743,8	686,9	1928,9	2033,0
у тому числі зверталися до (%):														
поліклініки (крім стоматолога)	88,9	92,8	93,3	93,8	99,2	96,4	96,9	94,6	91,2	87,1	86,3	90,1	89,0	83,3
сімейного лікаря у поліклініці	13,8	13,8	14,3	14,5	5,3	5,9	4,8	6,1	6,4	13,1	16,2	13,4	13,3	19,0
стоматолога у державній медичній установі	14,6	4,1	8,4	21,5	14,7	18,0	24,4	15,2	17,8	13,7	8,8	24,6	18,2	9,1
приватного стоматолога	5,0	-	1,4	2,8	0,0	3,3	7,3	5,2	10,9	4,7	3,2	9,5	7,3	3,5
швидкої медичної допомоги	2,3	2,9	0,5	1,0	1,3	-	0,6	-	0,1	2,0	4,2	2,7	1,2	5,4
платної медичної установи або приватно практикуючого лікаря (крім стоматолога)	1,7	0,8	1,0	0,2	1,8	-	-	-	0,9	1,6	3,0	0,3	2,9	2,2
народного цілителя, гомеопата, знахаря, екстрасенса і т.ін.	0,5	-	-	0,2	-	0,6	-	-	0,4	0,5	0,9	0,4	0,9	0,6





**Самооцінка стану здоров'я населенням залежно від місця проживання**  
*Population's self-perceived of health status by place of residence*

	Всі домогос- подарства	у тому числі, які проживають			
		у міських поселеннях			у сільській місцевості
		у великих містах	у малих містах	всього	
Кількість населення - всього (тис.осіб)	43858,9	18609,1	11168,4	29777,5	14081,4
у т.ч. оцінили стан здоров'я як (%):					
добрий	48,6	49,7	47,8	49,0	47,8
задовільний	42,0	42,0	42,7	42,3	41,4
поганий	9,4	8,3	9,5	8,7	10,8
Кількість осіб, які повідомили, що хворіли за останні 12 місяців - усього (тис.)	33200,2	15052,4	8321,1	23373,5	9826,7
Із загальної кількості осіб, які хворіли за останні 12 місяців, частка осіб (%), які повідомили, що перенесені захворювання негативно вплинули на:					
повсякденну працездатність	13,8	10,7	15,5	12,4	17,3
життєву активність	31,2	35,8	25,6	32,1	28,8
Кількість осіб, які повідомили, що мають хронічні (6 місяців і більше) захворювання або проблеми зі здоров'ям - усього (тис.)	15180,7	6418,5	3915,3	10333,8	4846,9
у тому числі мають хронічні захворювання або проблеми зі здоров'ям (%):					
астму неалергічну	1,6	1,6	1,5	1,6	1,6
астму алергічну	0,8	1,0	0,6	0,8	0,9
алергію (за винятком алергічної астми)	3,8	5,5	3,6	4,8	1,7
діабет	4,0	4,4	4,3	4,4	3,1
катаракту	4,2	4,5	3,5	4,1	4,3
гіпертонію	40,5	41,6	37,5	40,0	41,4
серцеві захворювання	29,8	30,6	28,8	29,9	29,6
інсульт	3,1	2,8	3,9	3,2	3,0
хронічний бронхіт, емфізему легенів	6,7	6,6	8,7	7,4	5,0
артроз, артрит (у т.ч. ревматоїдний)	16,6	15,8	16,4	16,0	18,0
остеопороз	2,7	2,4	2,6	2,5	3,0
виразку шлунка або 12-палої кишки	6,1	6,0	6,4	6,1	6,1
злоякісні пухлини (включаючи лейкемію і лімфому)	1,5	1,2	1,9	1,5	1,8
мігрень або частий головний біль	7,2	7,0	7,6	7,2	7,0
хронічну тривогу або депресію	1,4	1,2	1,6	1,4	1,5
інші захворювання	25,0	28,1	24,1	26,6	21,7
Кількість осіб, які повідомили, що зверталися за медичною допомогою протягом останніх 12 місяців - усього (тис.)	35198,3	15715,0	9044,8	24759,8	10438,5
у тому числі зверталися до (%):					
поліклініки (крім стоматолога)	91,2	94,1	89,0	92,2	88,9
сімейного лікаря у поліклініці	10,6	5,6	15,6	9,2	13,8
стоматолога у державній медичній установі	15,9	16,7	16,2	16,5	14,6
приватного стоматолога	6,3	7,8	5,2	6,8	5,0
швидкої медичної допомоги	2,8	2,8	3,2	3,0	2,3
платної медичної установи або приватно практикуючого лікаря (крім стоматолога)	2,5	3,2	2,3	2,9	1,7
народного цілителя, гомеопата, знахаря, екстрасенса і т.ін.	0,5	0,7	0,3	0,5	0,5

Продовження таблиці І.3.

	Всі домогос- подарства	у тому числі, які проживають				у сільській місцевості
		у міських поселеннях			всього	
		у великих містах	у малих містах			
Кількість осіб, які повідомили, що за останні 12 місяців вони зверталися до лікаря - усього (тис.)	35198,3	15715,0	9044,8	24759,8	10438,5	
з них частка осіб (%), які здійснили свій останній візит до лікаря у зв'язку з:						
нещасним випадком або травмою	1,1	1,1	1,1	1,1	1,1	
хворобою або проблемою зі здоров'ям	53,5	55,0	50,9	53,6	53,4	
проходженням профілактичного огляду	42,6	41,1	45,2	42,6	42,6	
необхідністю поновлення рецептів	1,4	1,4	1,3	1,3	1,4	
адміністративної причини (отримання документа, сертифіката, листа-довідки і т.ін.)	1,4	1,4	1,4	1,4	1,5	
інших причин	0,0	0,0	0,1	0,0	0,0	
Із загальної кількості осіб, які повідомили, що за останні 12 місяців вони лікувались у лікарні, частка осіб (%), які брали з собою до лікарні:						
медикаменти	90,7	88,9	92,0	90,2	91,9	
постільну білизну	62,5	64,9	65,2	65,1	56,8	
їжу	78,6	80,6	76,4	78,9	78,0	
не брали нічого з перерахованого	4,3	5,0	4,4	4,8	3,3	
Кількість осіб (тис.), які повідомили, що на стан їхнього здоров'я наслідки Чорнобильської катастрофи:						
<i>ніяк не вплинули</i>	22083,8	9805,3	5441,8	15247,1	6836,7	
з них частка осіб, які повідомили, що отримують чорнобильські виплати (%)	0,1	-	0,3	0,1	0,2	
<i>частково вплинули</i>	20994,6	8477,3	5454,5	13931,8	7062,8	
з них частка осіб, які повідомили, що отримують чорнобильські виплати (%)	4,9	0,3	8,0	3,3	8,0	
<i>серйозно вплинули</i>	780,5	326,5	272,1	598,6	181,9	
з них частка осіб, які повідомили, що отримують чорнобильські виплати (%)	20,7	9,8	34,1	20,9	20,2	
<i>не визначились</i>	-	-	-	-	-	
з них частка осіб, які повідомили, що отримують чорнобильські виплати (%)	-	-	-	-	-	

Таблиця І.4.

**Самооцінка стану здоров'я членами домогосподарств залежно від їх чисельного складу**  
*Self-perceived of health status by household members depending on their quantitative composition*

	Всі домогосподарства	у тому числі з кількістю осіб					Довідково: домогосподарства, у складі яких є молоді сім'ї
		одна	дві	три	чотири	п'ять і більше	
Кількість населення - всього (тис.осіб)	43858,9	3773,0	10303,7	12668,5	9932,8	7180,9	12587,2
у т.ч. оцінили стан здоров'я як (%):							
добрый	48,6	22,0	30,6	57,1	58,2	60,0	65,1
задовільний	42,0	52,9	54,4	37,4	36,5	34,1	32,1
поганий	9,4	25,1	15,0	5,5	5,3	5,9	2,8
Кількість осіб, які повідомили, що хворіли за останні 12 місяців - усього (тис.)	33200,2	3348,7	8490,5	9230,5	7216,9	4913,6	8948,1
Із загальної кількості осіб, які хворіли за останні 12 місяців, частка осіб (%), які повідомили, що перенесені захворювання негативно вплинули на:							
повсякденну працездатність	13,8	26,1	18,1	10,3	9,1	11,8	7,1
життєву активність	31,2	47,9	38,6	27,3	23,1	25,8	20,2
Кількість осіб, які повідомили, що мають хронічні (6 місяців і більше) захворювання або проблеми зі здоров'ям - усього (тис.)	15180,7	2482,1	5283,1	3341,5	2323,1	1750,9	2187,5
у тому числі мають хронічні захворювання або проблеми зі здоров'ям (%):							
астму неалергічну	1,6	1,3	1,4	2,0	1,4	1,8	1,1
астму алергічну	0,8	0,3	0,7	1,2	1,2	1,1	1,3
алергію (за винятком алергічної астми)	3,8	2,7	2,6	5,9	5,0	3,2	7,9
діабет	4,0	5,5	4,8	2,4	3,2	3,2	1,6
катаракту	4,2	7,6	4,9	2,8	2,2	2,2	1,6
гіпертонію	40,5	55,1	43,8	34,1	29,9	36,0	26,6
серцеві захворювання	29,8	43,9	32,0	23,8	22,0	24,8	18,7
інсульт	3,1	3,5	3,9	1,8	3,8	2,1	1,7
хронічний бронхіт, емфізему легенів	6,7	5,1	6,3	7,5	8,3	6,2	8,5
артроз, артрит (у т.ч. ревматоїдний)	16,6	26,3	18,9	11,6	12,0	11,8	9,8
остеопороз	2,7	3,4	2,4	2,0	3,2	3,0	2,5
виразку шлунка або 12-палої кишки	6,1	4,4	6,6	6,5	6,2	6,4	6,3
злоякісні пухлини (включаючи лейкомію і лімфому)	1,5	1,4	2,1	0,8	1,9	1,5	1,4
мігрень або частий головний біль	7,2	8,2	7,2	6,5	8,2	5,5	6,3
хронічну тривогу або депресію	1,4	1,4	1,5	1,6	1,1	1,0	0,7
інші захворювання	25,0	17,6	20,6	30,4	30,9	30,8	35,2
Кількість осіб, які повідомили, що зверталися за медичною допомогою протягом останніх 12 місяців - усього (тис.)	35198,3	3032,0	8112,0	10193,0	8115,2	5746,1	10367,8
у тому числі зверталися до (%):							
поліклініки (крім стоматолога)	91,2	90,0	89,6	91,6	93,4	90,6	91,0
сімейного лікаря у поліклініці	10,6	10,5	11,0	10,1	8,8	13,3	11,0
стоматолога у державній медичній установі	15,9	14,2	16,3	17,1	15,7	14,5	16,2
приватного стоматолога	6,3	6,0	6,5	7,3	6,2	4,4	6,2
швидкої медичної допомоги	2,8	6,9	3,9	2,1	1,6	1,9	1,6
платної медичної установи або приватно практикуючого лікаря (крім стоматолога)	2,5	3,7	3,3	2,4	2,0	1,8	2,4
народного цілителя, гомеопата, знахаря, екстрасенса і т.ін.	0,5	0,9	0,7	0,3	0,3	1,0	0,2

Продовження таблиці І.4.

	Всі домогосподарства	у тому числі з кількістю осіб					Довідково: домогосподарства, у складі яких є молоді сім'ї
		одна	дві	три	чотири	п'ять і більше	
Кількість осіб, які повідомили, що за останні 12 місяців вони зверталися до лікаря - усього (тис.)	35198,3	3032,0	8112,0	10193,0	8115,2	5746,1	10367,8
з них частка осіб (%), які здійснили свій останній візит до лікаря у зв'язку з:							
нешасним випадком або травмою	1,1	1,1	1,2	0,8	1,5	0,8	0,8
хворобою або проблемою зі здоров'ям	53,5	73,9	65,7	49,1	45,8	44,2	46,6
проходженням профілактичного огляду	42,6	21,6	30,0	47,6	50,0	52,2	50,3
необхідністю поновлення рецептів	1,4	2,7	2,3	0,9	1,0	0,8	0,9
адміністративної причини (отримання документа, сертифіката, листа-довідки і т.ін.)	1,4	0,7	0,8	1,6	1,7	1,9	1,3
інших причин	0,0	-	0,0	0,0	-	0,1	0,1
Із загальної кількості осіб, які повідомили, що за останні 12 місяців вони лікувались у лікарні, частка осіб (%), які брали з собою до лікарні:							
медикаменти	90,7	94,0	90,2	91,9	91,1	87,4	87,1
постільну білизну	62,5	66,3	65,7	62,1	61,9	55,6	63,4
їжу	78,6	76,7	78,0	81,7	79,3	75,5	77,3
не брали нічого з перерахованого	4,3	2,8	3,7	3,9	4,6	6,4	6,9
Кількість осіб (тис.), які повідомили, що на стан їхнього здоров'я наслідки Чорнобильської катастрофи:							
<i>ніяк не вплинули</i>	22083,8	1761,2	4774,1	6701,3	5140,7	3706,5	7125,9
з них частка осіб, які повідомили, що отримують чорнобильські виплати (%)	0,1	0,1	0,2	0,1	0,1	0,3	-
<i>частково вплинули</i>	20994,6	1911,5	5296,4	5809,8	4640,1	3336,8	5323,8
з них частка осіб, які повідомили, що отримують чорнобильські виплати (%)	4,9	3,9	4,2	3,8	5,3	7,9	1,5
<i>серйозно вплинули</i>	780,5	100,3	233,2	157,4	152,0	137,6	137,5
з них частка осіб, які повідомили, що отримують чорнобильські виплати (%)	20,7	18,0	25,0	25,1	15,7	22,0	3,6
<i>не визначились</i>	-	-	-	-	-	-	-
з них частка осіб, які повідомили, що отримують чорнобильські виплати (%)	-	-	-	-	-	-	-

Таблиця І.5.

**Самооцінка стану здоров'я членами домогосподарств з дітьми залежно від кількості дітей у їх складі**

*Self-perceived of health status by members of households with children depending on the number of children in their composition*

	Всі домогосподарства з дітьми	у тому числі з кількістю дітей				
		одна	дві	три	чотири	п'ять і більше
Кількість населення - всього (тис. осіб)	23747,6	16607,4	6149,0	883,8	75,0	32,4
у т.ч. оцінили стан здоров'я як (%):						
добрый	62,7	61,0	66,0	68,5	70,6	91,3
задовільний	33,4	34,9	30,6	28,3	17,8	8,1
поганий	3,9	4,1	3,4	3,2	11,6	0,6
Кількість осіб, які повідомили, що хворіли за останні 12 місяців - усього (тис.)	16928,8	11886,2	4423,7	548,7	43,5	26,7
Із загальної кількості осіб, які хворіли за останні 12 місяців, частка осіб (%), які повідомили, що перенесені захворювання негативно вплинули на:						
повсякденну працездатність	8,7	9,0	7,8	8,8	27,5	1,6
життєву активність	22,6	22,1	23,8	19,0	42,1	76,0
Кількість осіб, які повідомили, що мають хронічні (6 місяців і більше) захворювання або проблеми зі здоров'ям - усього (тис.)	4811,2	3557,7	1095,0	138,3	16,8	3,4
у тому числі мають хронічні захворювання або проблеми зі здоров'ям (%):						
астму неалергічну	1,9	1,9	2,0	-	-	7,7
астму алергічну	1,0	0,8	1,6	-	-	-
алергію (за винятком алергічної астми)	5,9	5,9	6,0	4,1	4,9	1,5
діабет	2,8	2,8	2,8	3,7	-	-
катаракту	2,0	1,9	1,8	4,3	4,5	-
гіпертонію	28,3	28,7	26,9	27,7	29,9	13,5
серцеві захворювання	20,7	21,9	15,9	29,2	26,8	-
інсульт	1,7	1,9	1,3	0,3	10,2	-
хронічний бронхіт, емфізему легенів	7,5	6,6	9,9	10,9	2,5	19,3
артроз, артрит (у т.ч. ревматоїдний)	10,5	11,5	7,7	8,8	-	-
остеопороз	2,9	3,0	2,4	2,8	-	3,2
виразку шлунка або 12-палої кишки	6,0	6,0	5,5	8,2	10,4	45,3
злоякісні пухлини (включаючи лейкемію і лімфому)	1,4	1,7	0,6	0,3	4,3	-
мігрень або частий головний біль	6,8	6,8	6,1	11,9	5,8	7,0
хронічну тривогу або депресію	0,7	0,6	1,2	-	-	-
інші захворювання	34,4	33,3	37,5	37,0	43,8	11,5
Кількість осіб, які повідомили, що зверталися за медичною допомогою протягом останніх 12 місяців - усього (тис.)	19601,6	13533,0	5254,5	721,7	65,8	26,6
у тому числі зверталися до (%):						
поліклініки (крім стоматолога)	92,0	91,8	92,3	93,6	98,9	99,8
сімейного лікаря у поліклініці	10,6	10,5	11,3	7,4	-	-
стоматолога у державній медичній установі	16,3	17,2	14,7	12,6	11,1	4,1
приватного стоматолога	5,8	6,4	4,7	3,5	-	0,6
швидкої медичної допомоги	1,6	1,5	1,7	1,4	1,0	-
платної медичної установи або приватно практикуючого лікаря (крім стоматолога)	2,0	2,1	2,1	-	0,3	-
народного цілителя, гомеопата, знахаря, екстрасенса і т.ін.	0,3	0,3	0,2	-	-	-

Продовження таблиці І.5.

	Всі домогосподарства з дітьми	у тому числі з кількістю дітей				
		одна	дві	три	чотири	п'ять і більше
Кількість осіб, які повідомили, що за останні 12 місяців вони зверталися до лікаря - усього (тис.)	19601,6	13533,0	5254,5	721,7	65,8	26,6
з них частка осіб (%), які здійснили свій останній візит до лікаря у зв'язку з:						
нещасним випадком або травмою	0,9	0,9	0,8	1,0	7,5	0,8
хворобою або проблемою зі здоров'ям	44,1	44,8	43,5	36,4	26,8	30,5
проходженням профілактичного огляду	52,5	51,6	53,6	61,1	62,7	57,5
необхідністю поновлення рецептів	0,7	0,8	0,6	0,1	0,9	-
адміністративної причини (отримання документа, сертифіката, листа-довідки і т.ін.)	1,7	1,8	1,5	1,4	1,2	6,6
інших причин	0,1	0,1	-	-	0,9	4,6
Із загальної кількості осіб, які повідомили, що за останні 12 місяців вони лікувалися у лікарні, частка осіб (%), які брали з собою до лікарні:						
медикаменти	89,3	90,0	88,3	84,3	100,0	90,8
постільну білизну	60,0	62,2	56,5	54,5	49,6	14,3
їжу	78,4	79,2	79,0	63,6	69,3	26,3
не брали нічого з перерахованого	5,1	4,4	5,8	12,2	-	-
Кількість осіб (тис.), які повідомили, що на стан їхнього здоров'я наслідки Чорнобильської катастрофи:						
ніяк не вплинули	12864,0	9205,5	3129,8	483,2	40,3	5,2
з них частка осіб, які повідомили, що отримують чорнобильські виплати (%)	0,2	0,1	0,3	0,9	-	-
частково вплинули	10574,2	7187,6	2928,8	396,0	34,7	27,1
з них частка осіб, які повідомили, що отримують чорнобильські виплати (%)	5,8	3,8	8,8	15,5	26,1	22,1
серйозно вплинули	309,4	214,3	90,4	4,6	-	0,1
з них частка осіб, які повідомили, що отримують чорнобильські виплати (%)	14,9	11,3	22,1	41,3	-	0,1
не визначились	-	-	-	-	-	-
з них частка осіб, які повідомили, що отримують чорнобильські виплати (%)	-	-	-	-	-	-

**Самооцінка стану здоров'я членами домогосподарств з дітьми залежно від кількості дорослих осіб у їх складі**

*Self-perceived of health status by members of households with children depending on the number of adult persons in their composition*

	Всі домогосподарства з дітьми	у тому числі з кількістю дорослих осіб		
		одна	дві	три і більше
Кількість населення - всього (тис.осіб)	23747,6	1320,5	11697,7	10729,4
у т.ч. оцінили стан здоров'я як (%):				
добрий	62,7	62,4	67,8	57,2
задовільний	33,4	35,2	29,9	37,0
поганий	3,9	2,4	2,3	5,8
Кількість осіб, які повідомили, що хворіли за останні 12 місяців - усього (тис.)	16928,8	1027,0	8302,7	7599,1
Із загальної кількості осіб, які хворіли за останні 12 місяців, частка осіб (%), які повідомили, що перенесені захворювання негативно вплинули на:				
повсякденну працездатність	8,7	8,8	6,7	10,9
життєву активність	22,6	21,8	21,5	23,9
Кількість осіб, які повідомили, що мають хронічні (6 місяців і більше) захворювання або проблеми зі здоров'ям - усього (тис.)	4811,2	233,4	1840,1	2737,7
у тому числі мають хронічні захворювання або проблеми зі здоров'ям (%):				
астму неалергічну	1,9	0,7	2,4	1,6
астму алергічну	1,0	0,9	0,8	1,1
алергію (за винятком алергічної астми)	5,9	8,1	8,9	3,6
діабет	2,8	3,1	1,9	3,5
катаракту	2,0	1,5	2,2	1,9
гіпертонію	28,3	19,6	21,4	33,6
серцеві захворювання	20,7	21,4	16,1	23,8
інсульт	1,7	0,3	0,6	2,6
хронічний бронхіт, емфізему легенів	7,5	8,9	9,2	6,2
артроз, артрит (у т.ч. ревматоїдний)	10,5	4,7	8,3	12,5
остеопороз	2,9	0,2	2,0	3,7
виразку шлунка або 12-палої кишки	6,0	5,6	6,5	5,7
злоякісні пухлини (включаючи лейкемію і лімфому)	1,4	0,0	1,3	1,7
мігрень або частий головний біль	6,8	7,7	7,2	6,5
хронічну тривогу або депресію	0,7	0,8	0,7	0,7
інші захворювання	34,4	45,9	37,8	31,1
Кількість осіб, які повідомили, що зверталися за медичною допомогою протягом останніх 12 місяців - усього (тис.)	19601,6	1193,6	9789,2	8618,8
у тому числі зверталися до (%):				
поліклініки (крім стоматолога)	92,0	93,1	92,3	91,6
сімейного лікаря у поліклініці	10,6	8,7	9,4	12,1
стоматолога у державній медичній установі	16,3	17,5	17,3	15,0
приватного стоматолога	5,8	9,1	6,0	5,0
швидкої медичної допомоги	1,6	1,6	1,5	1,6
платної медичної установи або приватно практикуючого лікаря (крім стоматолога)	2,0	2,1	2,1	1,9
народного цілителя, гомеопата, знахаря, екстрасенса і т.ін.	0,3	0,2	0,1	0,4

Продовження таблиці І.6.

	Всі домогосподарства з дітьми	у тому числі з кількістю дорослих осіб		
		одна	дві	три і більше
Кількість осіб, які повідомили, що за останні 12 місяців вони зверталися до лікаря - усього (тис.)	19601,6	1193,6	9789,2	8618,8
з них частка осіб (%), які здійснили свій останній візит до лікаря у зв'язку з:				
нешасним випадком або травмою	0,9	0,8	0,8	1,1
хворобою або проблемою зі здоров'ям	44,1	44,5	42,6	45,7
проходженням профілактичного огляду	52,5	52,4	54,3	50,4
необхідністю поновлення рецептів	0,7	0,7	0,5	1,0
адміністративної причини (отримання документа, сертифіката, листа-довідки і т.ін.)	1,7	1,3	1,7	1,8
інших причин	0,1	0,3	0,1	0,0
Із загальної кількості осіб, які повідомили, що за останні 12 місяців вони лікувались у лікарні, частка осіб (%), які брали з собою до лікарні:				
медикаменти	89,3	91,8	88,9	89,4
постільну білизну	60,0	56,6	62,7	57,8
їжу	78,4	87,9	78,1	77,5
не брали нічого з перерахованого	5,1	1,9	5,1	5,6
Кількість осіб (тис.), які повідомили, що на стан їхнього здоров'я наслідки Чорнобильської катастрофи:				
<i>ніяк не вплинули</i>	12864,0	743,5	6510,1	5610,4
з них частка осіб, які повідомили, що отримують чорнобильські виплати (%)	0,2	0,4	0,2	0,2
<i>частково вплинули</i>	10574,2	559,6	5094,7	4919,9
з них частка осіб, які повідомили, що отримують чорнобильські виплати (%)	5,8	4,6	6,8	4,8
<i>серйозно вплинули</i>	309,4	17,4	92,9	199,1
з них частка осіб, які повідомили, що отримують чорнобильські виплати (%)	14,9	26,8	18,4	12,2
<i>не визначились</i>	-	-	-	-
з них частка осіб, які повідомили, що отримують чорнобильські виплати (%)	-	-	-	-



Таблиця І.7.

**Самооцінка стану здоров'я членами домогосподарств, у складі яких є діти, які не мають одного чи обох батьків, залежно від кількості дітей у їх складі**

*Self-perceived of health status by members of households whose composition includes children who do not have one or both parents depending on the number of children in their composition*

	Домогосподарства, у складі яких є діти, які не мають одного чи обох батьків	у тому числі з кількістю дітей		
		одна	дві	три і більше
Кількість населення - всього (тис.осіб)	3852,3	3050,7	574,5	227,1
у т.ч. оцінили стан здоров'я як (%):				
добрый	53,0	51,1	56,9	69,2
задовільний	40,8	42,5	37,1	26,8
поганий	6,2	6,4	6,0	4,0
Кількість осіб, які повідомили, що хворіли за останні 12 місяців - усього (тис.)	2873,5	2327,7	397,9	147,9
Із загальної кількості осіб, які хворіли за останні 12 місяців, частка осіб (%), які повідомили, що перенесені захворювання негативно вплинули на:				
повсякденну працездатність	9,5	9,7	9,5	6,5
життєву активність	26,7	27,4	21,9	29,8
Кількість осіб, які повідомили, що мають хронічні (6 місяців і більше) захворювання або проблеми зі здоров'ям - усього (тис.)	1045,2	858,2	145,0	42,0
у тому числі мають хронічні захворювання або проблеми зі здоров'ям (%):				
астму неалергічну	2,4	2,7	1,4	-
астму алергічну	1,0	0,8	2,4	-
алергію (за винятком алергічної астми)	3,8	3,7	3,4	7,4
діабет	2,0	1,6	3,2	6,2
катаракту	2,5	2,5	0,0	9,1
гіпертонію	33,1	35,8	18,7	26,8
серцеві захворювання	25,0	25,8	19,9	25,7
інсульт	2,6	2,9	1,0	1,1
хронічний бронхіт, емфізему легенів	7,3	7,4	4,6	12,9
артроз, артрит (у т.ч. ревматоїдний)	10,9	12,0	6,4	4,6
остеопороз	2,5	2,4	3,6	-
виразку шлунка або 12-палої кишки	4,8	3,8	8,6	12,3
злоякісні пухлини (включаючи лейкомію і лімфому)	1,1	1,1	1,1	1,0
мігрень або частий головний біль	5,7	5,9	4,5	5,2
хронічну тривогу або депресію	0,6	0,5	1,5	-
інші захворювання	34,3	33,0	40,4	40,4
Кількість осіб, які повідомили, що зверталися за медичною допомогою протягом останніх 12 місяців - усього (тис.)	3222,4	2525,4	500,8	196,2
у тому числі зверталися до (%):				
поліклініки (крім стоматолога)	93,2	93,3	93,4	91,8
сімейного лікаря у поліклініці	8,1	8,0	9,2	6,5
стоматолога у державній медичній установі	15,1	16,0	12,7	8,9
приватного стоматолога	5,8	6,6	1,9	6,4
швидкої медичної допомоги	2,6	2,9	1,9	0,4
платної медичної установи або приватно практикуючого лікаря (крім стоматолога)	2,0	2,1	2,6	0,1
народного цілителя, гомеопата, знахаря, екстрасенса і т.ін.	0,3	0,3	0,7	-

Продовження таблиці І.7.

	Домогосподарства, у складі яких є діти, які не мають одного чи обох батьків	у тому числі з кількістю дітей		
		одна	дві	три і більше
Кількість осіб, які повідомили, що за останні 12 місяців вони зверталися до лікаря - усього (тис.)	3222,4	2525,4	500,8	196,2
з них частка осіб (%), які здійснили свій останній візит до лікаря у зв'язку з:				
нещасним випадком або травмою	0,8	0,9	0,9	0,1
хворобою або проблемою зі здоров'ям	47,2	48,1	46,7	36,7
проходженням профілактичного огляду	49,2	48,1	50,6	61,5
необхідністю поновлення рецептів	1,5	1,7	0,5	0,5
адміністративної причини (отримання документа, сертифіката, листа-довідки і т.ін.)	1,2	1,1	1,3	0,6
інших причин	0,1	0,1	-	0,6
Із загальної кількості осіб, які повідомили, що за останні 12 місяців вони лікувалися у лікарні, частка осіб (%), які брали з собою до лікарні:				
медикаменти	92,3	92,4	97,0	81,5
постільну білизну	64,7	73,0	42,9	42,6
їжу	81,4	83,5	83,5	59,9
не брали нічого з перерахованого	3,7	3,2	-	15,1
Кількість осіб (тисяч), які повідомили, що на стан їх здоров'я наслідки Чорнобильської катастрофи:				
<i>ніяк не вплинули</i>	2100,5	1703,6	273,3	123,6
з них частка осіб, які повідомили, що отримують чорнобильські виплати (%)	0,4	0,4	-	1,3
<i>частково вплинули</i>	1696,4	1298,3	295,8	102,3
з них частка осіб, які повідомили, що отримують чорнобильські виплати (%)	5,0	5,0	3,8	8,5
<i>серйозно вплинули</i>	55,4	48,8	5,4	1,2
з них частка осіб, які повідомили, що отримують чорнобильські виплати (%)	15,7	9,5	60,4	65,5
<i>не визначились</i>	-	-	-	-
з них частка осіб, які повідомили, що отримують чорнобильські виплати (%)	-	-	-	-

Таблиця І.8.

**Самооцінка стану здоров'я членами домогосподарств, у складі яких є діти, які не мають одного чи обох батьків, залежно від кількості дорослих осіб у їх складі**

*Self-perceived of health status by members of households whose composition includes children who do not have one or both parents depending on the number of adult persons in their composition*

	Домогосподарства, у складі яких є діти, які не мають одного чи обох батьків	у тому числі з кількістю дорослих осіб		
		одна	дві	три і більше
Кількість населення - всього (тис.осіб)	3852,3	1017,8	1246,8	1587,7
у т.ч. оцінили стан здоров'я як (%):				
добрый	53,0	59,8	53,7	48,2
задовільний	40,8	37,5	39,7	43,7
поганий	6,2	2,7	6,6	8,1
Кількість осіб, які повідомили, що хворіли за останні 12 місяців - усього (тис.)	2873,5	782,9	907,3	1183,3
Із загальної кількості осіб, які хворіли за останні 12 місяців, частка осіб (%), які повідомили, що перенесені захворювання негативно вплинули на:				
повсякденну працездатність	9,5	9,5	8,1	10,7
життєву активність	26,7	21,0	30,9	27,4
Кількість осіб, які повідомили, що мають хронічні (6 місяців і більше) захворювання або проблеми зі здоров'ям - усього (тис.)	1045,2	175,1	329,1	541,0
у тому числі мають хронічні захворювання або проблеми зі здоров'ям (%):				
астму неалергічну	2,4	0,9	3,4	2,2
астму алергічну	1,0	1,2	1,6	0,7
алергію (за винятком алергічної астми)	3,8	7,7	4,1	2,4
діабет	2,0	-	1,6	3,0
катаракту	2,5	2,0	4,8	1,2
гіпертонію	33,1	17,0	37,7	35,5
серцеві захворювання	25,0	22,7	30,4	22,5
інсульт	2,6	-	0,9	4,5
хронічний бронхіт, емфізему легенів	7,3	8,3	5,0	8,3
артроз, артрит (у т.ч. ревматоїдний)	10,9	4,3	13,9	11,3
остеопороз	2,5	0,2	3,7	2,5
виразку шлунка або 12-палої кишки	4,8	4,8	3,4	5,7
злоякісні пухлини (включаючи лейкемію і лімфому)	1,1	-	1,5	1,1
мігрень або частий головний біль	5,7	9,9	6,5	3,8
хронічну тривогу або депресію	0,6	1,0	0,8	0,4
інші захворювання	34,3	45,9	32,3	31,8
Кількість осіб, які повідомили, що зверталися за медичною допомогою протягом останніх 12 місяців - усього (тис.)	3222,4	922,5	1033,8	1266,1
у тому числі зверталися до (%):				
поліклініки (крім стоматолога)	93,2	93,4	93,8	92,5
сімейного лікаря у поліклініці	8,1	8,1	6,9	9,1
стоматолога у державній медичній установі	15,1	17,4	12,1	15,8
приватного стоматолога	5,8	7,9	6,3	3,9
швидкої медичної допомоги	2,6	1,6	4,4	1,9
платної медичної установи або приватно практикуючого лікаря (крім стоматолога)	2,0	2,3	1,0	2,7
народного цілителя, гомеопата, знахаря, екстрасенса і т.ін.	0,3	0,2	-	0,7

Продовження таблиці І.8.

	Домогосподарства, у складі яких є діти, які не мають одного чи обох батьків	у тому числі з кількістю дорослих осіб		
		одна	дві	три і більше
Кількість осіб, які повідомили, що за останні 12 місяців вони зверталися до лікаря - усього (тис.)	3222,4	922,5	1033,8	1266,1
з них частка осіб (%), які здійснили свій останній візит до лікаря у зв'язку з:				
нешасним випадком або травмою	0,8	0,8	0,4	1,1
хворобою або проблемою зі здоров'ям	47,2	43,5	46,1	50,8
проходженням профілактичного огляду	49,2	53,6	51,7	44,1
необхідністю поновлення рецептів	1,5	0,9	0,4	2,8
адміністративної причини (отримання документа, сертифіката, листа-довідки і т.ін.)	1,2	0,8	1,3	1,2
інших причин	0,1	0,4	0,1	-
Із загальної кількості осіб, які повідомили, що за останні 12 місяців вони лікувались у лікарні, частка осіб (%), які брали з собою до лікарні:				
медикаменти	92,3	90,4	96,0	91,0
постільну білизну	64,7	61,3	68,6	64,3
їжу	81,4	90,8	73,0	81,4
не брали нічого з перерахованого	3,7	-	1,2	5,9
Кількість осіб (тис.), які повідомили, що на стан їхнього здоров'я наслідки Чорнобильської катастрофи:				
ніяк не вплинули	2100,5	578,6	652,6	869,3
з них частка осіб, які повідомили, що отримують чорнобильські виплати (%)	0,4	0,5	0,5	0,2
частково вплинули	1696,4	427,6	580,5	688,3
з них частка осіб, які повідомили, що отримують чорнобильські виплати (%)	5,0	5,5	2,8	6,6
серйозно вплинули	55,4	11,6	13,7	30,1
з них частка осіб, які повідомили, що отримують чорнобильські виплати (%)	15,7	21,1	-	20,7
не визначились	-	-	-	-
з них частка осіб, які повідомили, що отримують чорнобильські виплати (%)	-	-	-	-

**Самооцінка стану здоров'я членами домогосподарств без дітей залежно від їх складу**  
*Self-perceived of health status by members of households without children depending on their composition*

	Всі домогосподарства без дітей	Домогосподарства з однієї особи		Домогосподарства з двох і більше осіб		
		у працездатному віці	у непрацездатному віці	всі у працездатному віці	у працездатному і непрацездатному віці	всі у непрацездатному віці
Кількість населення - всього (тис.осіб)	20111,3	1206,6	2566,4	6780,0	5817,7	3740,6
у т.ч. оцінили стан здоров'я як (%):						
добрый	31,9	55,7	6,1	49,9	31,8	9,6
задовільний	52,1	38,7	59,5	45,3	51,7	64,4
поганий	16,0	5,6	34,4	4,8	16,5	26,0
Кількість осіб, які повідомили, що хворіли за останні 12 місяців - всього (тис.)	16271,4	906,0	2442,7	4886,6	4601,4	3434,7
Із загальної кількості осіб, які хворіли за останні 12 місяців, частка осіб (%), які повідомили, що перенесені захворювання негативно вплинули на:						
повсякденну працездатність	19,2	8,7	32,5	9,7	19,6	25,2
життєву активність	40,1	26,4	55,9	26,6	42,9	47,9
Кількість осіб, які повідомили, що мають хронічні (6 місяців і більше) захворювання або проблеми зі здоров'ям - всього (тис.)	10369,5	355,3	2126,8	2082,0	3001,3	2804,1
у тому числі мають хронічні захворювання або проблеми зі здоров'ям (%):						
астму неалергічну	1,4	1,6	1,3	1,2	1,7	1,4
астму алергічну	0,8	0,4	0,3	1,4	0,9	0,6
алергію (за винятком алергічної астми)	2,8	4,4	2,4	4,2	3,0	1,8
діабет	4,5	2,7	5,9	2,7	3,9	5,6
катаракту	5,2	1,5	8,6	0,5	4,5	7,2
гіпертонію	46,1	27,2	59,8	30,3	45,3	50,9
серцеві захворювання	34,0	24,1	47,2	19,8	32,1	37,8
інсульт	3,8	3,5	3,5	1,9	4,3	4,9
хронічний бронхіт, емфізему легенів	6,3	9,6	4,4	7,0	7,1	5,8
артроз, артрит (у т.ч. ревматоїдний)	19,5	13,3	28,5	14,5	16,7	20,1
остеопороз	2,5	3,3	3,4	2,6	1,8	2,6
виразку шлунка або 12-палої кишки	6,2	7,6	3,8	9,6	6,2	5,3
злоякісні пухлини (включаючи лейкемію і лімфому)	1,6	1,1	1,5	1,3	1,6	2,1
мігрень або частий головний біль	7,3	8,8	8,1	7,9	7,5	6,0
хронічну тривогу або депресію	1,7	1,7	1,3	1,6	2,7	1,0
інші захворювання	20,7	35,3	14,6	30,3	21,2	15,7
Кількість осіб, які повідомили, що зверталися за медичною допомогою протягом останніх 12 місяців - всього (тис.)	15596,7	959,7	2072,3	5320,8	4398,2	2845,7
у тому числі зверталися до (%):						
поліклініки (крім стоматолога)	90,3	93,2	88,5	90,9	90,4	89,1
сімейного лікаря у поліклініці	10,6	6,4	12,4	9,5	11,2	12,0
стоматолога у державній медичній установі	15,4	18,1	12,4	18,2	15,5	11,6
приватного стоматолога	6,9	10,6	3,9	8,5	6,8	5,1
швидкої медичної допомоги	4,3	1,5	9,4	1,8	3,9	6,7
платної медичної установи або приватно практикуючого лікаря (крім стоматолога)	3,2	2,2	4,4	2,5	3,0	4,3
народного цілителя, гомеопата, знахаря, екстрасенса і т.ін.	0,9	0,5	1,0	0,5	1,3	0,8

Продовження таблиці І.9.

	Всі домогосподарства без дітей	Домогосподарства з однієї особи		Домогосподарства з двох і більше осіб		
		у працездатному віці	у непрацездатному віці	всі у працездатному віці	у працездатному і непрацездатному віці	всі у непрацездатному віці
Кількість осіб, які повідомили, що за останні 12 місяців вони зверталися до лікаря - усього (тис.)	15596,7	959,7	2072,3	5320,8	4398,2	2845,7
з них частка осіб (%), які здійснили свій останній візит до лікаря у зв'язку з:						
нещасним випадком або травмою	1,3	1,7	0,8	1,7	0,9	1,2
хворобою або проблемою зі здоров'ям	65,3	43,7	87,9	48,7	65,8	86,6
проходженням профілактичного огляду	30,2	51,6	7,6	46,6	29,9	8,9
необхідністю поновлення рецептів	2,2	0,9	3,6	1,3	2,4	3,2
адміністративної причини (отримання документа, сертифіката, листа-довідки і т.ін.)	1,0	2,1	0,1	1,7	1,0	0,1
інших причин	-	-	-	-	-	-
Із загальної кількості осіб, які повідомили, що за останні 12 місяців вони лікувались у лікарні, частка осіб (%), які брали з собою до лікарні:						
медикаменти	92,0	95,4	93,7	93,9	90,7	90,1
постільну білизну	64,7	78,7	63,3	63,4	59,9	70,1
їжу	78,8	89,4	73,6	81,4	82,1	74,3
не брали нічого з перерахованого	3,5	1,8	3,1	3,0	4,0	4,2
Кількість осіб (тис.), які повідомили, що на стан їхнього здоров'я наслідки Чорнобильської						
ні як не вплинули	9219,8	679,1	1082,1	3337,0	2634,2	1487,4
з них частка осіб, які повідомили, що отримують чорнобильські виплати (%)	0,1	-	0,2	0,1	0,0	0,2
частково вплинули	10420,4	511,1	1400,4	3315,8	3065,7	2127,4
з них частка осіб, які повідомили, що отримують чорнобильські виплати (%)	4,0	3,3	4,1	4,2	3,5	4,7
серйозно вплинули	471,1	16,4	83,9	127,2	117,8	125,8
з них частка осіб, які повідомили, що отримують чорнобильські виплати (%)	24,5	3,4	20,8	28,8	33,1	17,4
не визначились	-	-	-	-	-	-
з них частка осіб, які повідомили, що отримують чорнобильські виплати (%)	-	-	-	-	-	-

Таблиця І.10.

**Самооцінка стану здоров'я членами домогосподарств залежно від наявності та кількості працюючих осіб у їх складі**

*Self-perceived of health status by household members depending on availability and number of working persons in their composition*

	Всі домогосподарства, у складі яких є працюючі особи	у тому числі з кількістю осіб			Всі домогосподарства, у складі яких працюючих осіб немає
		одна	дві	три і більше	
Кількість населення - всього (тис.осіб)	35648,4	13032,1	16978,3	5638,0	8210,5
у т.ч. оцінили стан здоров'я як (%):					
добрый	55,5	50,9	58,5	57,4	18,4
задовільний	38,9	41,1	37,2	38,8	55,5
поганий	5,6	8,0	4,3	3,8	26,1
Кількість осіб, які повідомили, що хворіли за останні 12 місяців - усього (тис.)	26033,8	9744,5	12349,9	3939,4	7166,4
Із загальної кількості осіб, які хворіли за останні 12 місяців, частка осіб (%), які повідомили, що перенесені захворювання негативно вплинули на:					
повсякденну працездатність	9,9	13,0	8,1	7,6	28,3
життєву активність	26,5	31,1	23,5	24,3	48,1
Кількість осіб, які повідомили, що мають хронічні (6 місяців і більше) захворювання або проблеми зі здоров'ям - усього (тис.)	9703,7	4188,7	4083,4	1431,6	5477,0
у тому числі мають хронічні захворювання або проблеми зі здоров'ям (%):					
астму неалергічну	1,6	1,9	1,5	1,2	1,5
астму алергічну	1,0	0,5	1,3	1,5	0,6
алергію (за винятком алергічної астми)	4,9	4,5	5,1	5,4	1,9
діабет	3,2	3,7	3,2	1,3	5,4
катаракту	2,3	3,4	1,6	1,4	7,4
гіпертонію	34,4	36,5	32,9	32,7	51,2
серцеві захворювання	24,3	27,4	22,2	20,9	39,6
інсульт	2,3	2,8	2,1	1,1	4,7
хронічний бронхіт, емфізему легенів	7,7	7,7	7,5	8,1	4,8
артроз, артрит (у т.ч. ревматоїдний)	13,2	14,2	12,6	12,1	22,7
остеопороз	2,6	2,8	2,1	3,3	2,8
виразку шлунка або 12-палої кишки	7,2	6,5	7,4	8,9	4,2
злоякісні пухлини (включаючи лейкемію і лімфому)	1,4	1,8	1,1	1,2	1,9
мігрень або частий головний біль	7,1	7,6	7,6	4,6	7,2
хронічну тривогу або депресію	1,2	1,4	1,4	0,4	1,7
інші захворювання	29,2	27,4	31,4	28,1	17,6
Кількість осіб, які повідомили, що зверталися за медичною допомогою протягом останніх 12 місяців - усього (тис.)	28993,3	10347,2	14123,8	4522,3	6205,0
у тому числі зверталися до (%):					
поліклініки (крім стоматолога)	91,9	91,1	92,3	92,2	88,3
сімейного лікаря у поліклініці	10,2	10,3	9,9	11,1	12,2
стоматолога у державній медичній установі	16,9	15,3	18,0	16,7	11,5
приватного стоматолога	6,6	6,5	6,9	6,2	4,6
швидкої медичної допомоги	1,7	2,4	1,5	1,1	7,6
платної медичної установи або приватно практикуючого лікаря (крім стоматолога)	2,3	2,7	2,2	1,7	3,5
народного цілителя, гомеопата, знахаря, екстрасенса і т.ін.	0,5	0,4	0,4	1,0	0,8

Продовження таблиці І.10.

	Всі домогосподарства, у складі яких є працюючі особи	у тому числі з кількістю осіб			Всі домогосподарства, у складі яких працюючих осіб немає
		одна	дві	три і більше	
Кількість осіб, які повідомили, що за останні 12 місяців вони зверталися до лікаря - усього (тис.)	28993,3	10347,2	14123,8	4522,3	6205,0
з них частка осіб (%), які здійснили свій останній візит до лікаря у зв'язку з:					
нещасним випадком або травмою	1,1	1,1	0,9	1,7	1,1
хворобою або проблемою зі здоров'ям	47,5	52,7	45,1	42,8	81,6
проходженням профілактичного огляду	48,8	43,2	51,8	52,5	13,5
необхідністю поновлення рецептів	1,1	1,5	0,6	0,8	3,3
адміністративної причини (отримання документа, сертифіката, листа-довідки і т.ін.)	1,5	1,5	1,6	2,2	0,5
інших причин	0,0	0,0	0,0	0,0	0,0
Із загальної кількості осіб, які повідомили, що за останні 12 місяців вони лікувались у лікарні, частка осіб (%), які брали з собою до лікарні:					
медикаменти	90,7	91,3	89,1	93,6	90,8
постільну білизну	62,2	62,5	59,9	68,1	63,1
їжу	80,2	78,5	81,6	81,1	74,6
не брали нічого з перерахованого	4,3	4,1	4,6	3,9	4,3
Кількість осіб (тис.), які повідомили, що на стан їхнього здоров'я наслідки Чорнобильської катастрофи:					
ні як не вплинули	18581,6	6865,7	8886,5	2829,4	3502,2
з них частка осіб, які повідомили, що отримують чорнобильські виплати (%)	0,1	0,3	0,1	0,1	0,1
частково вплинули	16533,5	5977,9	7889,3	2666,3	4461,1
з них частка осіб, які повідомили, що отримують чорнобильські виплати (%)	4,8	5,1	4,9	4,2	5,2
серйозно вплинули	533,3	188,5	202,5	142,3	247,2
з них частка осіб, які повідомили, що отримують чорнобильські виплати (%)	20,9	21,0	26,6	12,6	20,3
не визначились	-	-	-	-	-
з них частка осіб, які повідомили, що отримують чорнобильські виплати (%)	-	-	-	-	-



**Самооцінка стану здоров'я членами домогосподарств залежно від віку та статі особи, яка очолює домогосподарство (голови домогосподарства)**

*Self-perceived of health status by household members depending on age and sex of persons who is in charge of household (head of household)*

	Всі домогосподарства	Домогосподарства, які очолює					
		жінка 18-29 років	жінка 30-54 років	жінка 55 років і старше	чоловік 18-29 років	чоловік 30-59 років	чоловік 60 років і старше
Кількість населення - всього (тис.осіб)	43858,9	2075,5	10312,7	9208,1	1929,5	14853,8	5479,3
у т.ч. оцінили стан здоров'я як (%):							
добрый	48,6	70,8	56,6	30,1	77,3	56,1	25,5
задовільний	42,0	27,6	38,0	50,7	21,4	38,9	56,0
поганий	9,4	1,6	5,4	19,2	1,3	5,0	18,5
Кількість осіб, які повідомили, що хворіли за останні 12 місяців - усього (тис.)	33200,2	1561,1	7671,0	7523,3	1354,9	10570,0	4519,9
Із загальної кількості осіб, які хворіли за останні 12 місяців, частка осіб (%), які повідомили, що перенесені захворювання негативно вплинули на:							
повсякденну працездатність	13,8	4,2	9,8	23,3	5,2	9,3	21,5
життєву активність	31,2	22,0	23,9	43,8	22,5	24,2	44,4
Кількість осіб, які повідомили, що мають хронічні (6 місяців і більше) захворювання або проблеми зі здоров'ям - усього (тис.)	15180,7	272,2	2656,4	5148,8	185,9	3817,6	3099,8
у тому числі мають хронічні захворювання або проблеми зі здоров'ям (%):							
астму неалергічну	1,6	0,8	1,4	1,6	1,2	1,3	2,1
астму алергічну	0,8	1,5	1,0	0,6	-	1,1	0,9
алергію (за винятком алергічної астми)	3,8	7,8	5,5	2,6	13,5	5,1	1,8
діабет	4,0	2,4	3,0	5,2	1,8	2,6	4,7
катаракту	4,2	-	1,8	6,6	2,6	1,1	6,3
гіпертонію	40,5	14,9	29,3	52,2	17,7	28,7	48,6
серцеві захворювання	29,8	11,9	22,7	38,5	16,1	19,9	36,0
інсульт	3,1	-	2,3	4,2	2,1	2,1	3,8
хронічний бронхіт, емфізему легенів	6,7	9,3	6,3	5,2	8,1	8,7	6,4
артроз, артрит (у т.ч. ревматоїдний)	16,6	6,6	12,8	21,3	9,0	12,5	18,5
остеопороз	2,7	2,6	3,0	2,5	0,9	2,5	2,8
виразку шлунка або 12-палої кишки	6,1	6,1	8,0	4,7	5,5	7,9	4,8
злоякісні пухлини (включаючи лейкемію і лімфому)	1,5	1,7	1,8	1,4	-	1,6	1,7
мігрень або частий головний біль	7,2	4,5	7,8	7,3	3,9	7,9	5,9
хронічну тривогу або депресію	1,4	0,4	1,7	1,4	1,1	1,2	1,3
інші захворювання	25,0	51,4	33,6	18,9	43,3	31,2	16,7
Кількість осіб, які повідомили, що зверталися за медичною допомогою протягом останніх 12 місяців - усього (тис.)	35198,3	1765,2	8618,1	7237,9	1574,5	11829,4	4173,2
у тому числі зверталися до (%):							
поліклініки (крім стоматолога)	91,2	88,2	93,7	89,3	94,2	91,2	90,0
сімейного лікаря у поліклініці	10,6	14,0	8,2	12,1	6,4	10,7	13,0
стоматолога у державній медичній установі	15,9	15,3	17,0	13,4	16,8	18,1	12,0
приватного стоматолога	6,3	8,6	7,1	5,4	5,9	6,3	5,4
швидкої медичної допомоги	2,8	1,7	1,6	5,4	1,7	1,5	5,0
платної медичної установи або приватно практикуючого лікаря (крім стоматолога)	2,5	2,4	2,3	3,2	1,4	2,2	3,3
народного цілителя, гомеопата, знахаря, екстрасенса і т.ін.	0,5	0,3	0,2	0,8	0,0	0,3	1,6

	Всі домо- госпо- дарства	Домогосподарства, які очолює					
		жінка 18-29 років	жінка 30-54 років	жінка 55 років і старше	чоловік 18-29 років	чоловік 30-59 років	чоловік 60 років і старше
Кількість осіб, які повідомили, що за останні 12 місяців вони зверталися до лікаря - усього (тис.)	35198,3	1765,2	8618,1	7237,9	1574,5	11829,4	4173,2
з них частка осіб (%), які здійснили свій останній візит до лікаря у зв'язку з:							
нещасним випадком або травмою	1,1	0,4	1,1	1,0	0,8	1,4	0,8
хворобою або проблемою зі здоров'ям	53,5	41,6	45,8	68,3	43,7	46,4	72,4
проходженням профілактичного огляду	42,6	56,2	50,6	27,5	53,9	49,1	23,6
необхідністю поновлення рецептів	1,4	0,3	1,0	2,4	0,2	0,9	2,7
адміністративної причини (отримання документа, сертифіката, листа-довідки і т.ін.)	1,4	1,4	1,5	0,8	1,4	2,1	0,5
інших причин	0,0	0,1	0,0	-	-	0,1	-
Із загальної кількості осіб, які повідомили, що за останні 12 місяців вони лікувались у лікарні, частка осіб (%), які брали з собою до лікарні :							
медикаменти	90,7	91,0	92,9	90,6	85,4	89,6	91,6
постільну білизну	62,5	59,2	63,7	62,9	61,5	62,3	61,6
їжу	78,6	76,2	81,4	76,9	76,5	79,7	76,8
не брали нічого з перерахованого	4,3	8,0	3,5	3,2	6,7	5,3	3,5
Кількість осіб (тис.), які повідомили, що на стан їхнього здоров'я наслідки Чорнобильської катастрофи:							
ніяк не вплинули	22083,8	1194,2	5556,2	4318,9	1149,6	7477,9	2387,0
з них частка осіб, які повідомили, що отримують чорнобильські виплати (%)	0,1	-	0,2	0,0	-	0,1	0,5
частково вплинули	20994,6	876,8	4585,4	4699,1	775,1	7135,3	2922,9
з них частка осіб, які повідомили, що отримують чорнобильські виплати (%)	4,9	4,8	3,5	3,0	4,2	6,4	6,7
серйозно вплинули	780,5	4,5	171,1	190,1	4,8	240,6	169,4
з них частка осіб, які повідомили, що отримують чорнобильські виплати (%)	20,7	-	15,9	29,6	-	20,8	16,7
не визначились	-	-	-	-	-	-	-
з них частка осіб, які повідомили, що отримують чорнобильські виплати (%)	-	-	-	-	-	-	-

Таблиця 1.12.

**Самооцінка стану здоров'я членами домогосподарств залежно від розміру середньодушових еквівалентних грошових доходів**  
*Self-perceived of health status by household members depending on size of per capita equivalent money income*

	Всі домогосподарства	у тому числі з середньодушовими еквівалентними грошовими доходами у місяць, грн.										У домогосподарствах із середньодушовими еквівалентними грошовими доходами у місяць				
		до 480,0	480,1 - 840,0	840,1 - 1200,0	1200,1 - 1560,0	1560,1 - 1920,0	1920,1 - 2280,0	2280,1 - 2640,0	2640,1 - 3000,0	3000,1 - 3360,0	3360,1 - 3720,0	понад 3720,0	нижче прожиткового мінімуму (1032,67 грн.)	нижче середнього рівня грошових доходів (1770,42 грн.)	нижче медіанного рівня грошових доходів (1568,98 грн.)	нижче 75% медіанного рівня грошових доходів (1176,74 грн.)
Кількість населення - всього (тис. осіб)	43858,9	409,3	2702,8	8374,0	10213,4	7961,2	5468,7	3154,5	2030,1	1176,5	858,1	1510,3	6643,0	26596,9	21921,1	10785,3
у т.ч. оцінили стан здоров'я як (%):																
добрый	48,6	58,5	60,7	51,0	45,2	48,2	47,2	48,6	47,9	46,4	50,7	42,4	57,3	49,4	49,7	54,1
задовільний	42,0	32,5	33,8	38,6	43,1	42,8	44,1	44,0	43,8	46,5	42,5	47,9	36,1	40,5	39,9	37,0
поганий	9,4	9,0	5,5	10,4	11,7	9,0	8,7	7,4	8,3	7,1	6,8	9,7	6,6	10,1	10,4	8,9
Кількість осіб, які повідомили, що хворіли за останні 12 місяців - усього (тис.)	33200,2	280,9	1824,5	6038,5	7893,8	6139,2	4115,8	2457,8	1637,1	902,0	666,7	1243,9	4625,9	19754,0	16217,1	7660,8
Із загальної кількості осіб, які хворіли за останні 12 місяців, частка осіб (%), які повідомили, що перенесені захворювання негативно вплинули на:																
повсякденну працездатність	13,8	12,9	11,2	16,7	16,0	13,4	12,8	10,8	10,2	10,2	8,4	12,5	13,0	15,4	15,7	15,3
життєву активність	31,2	14,6	25,0	29,6	30,9	28,0	33,2	29,9	32,9	30,3	47,5	54,0	25,4	29,3	29,4	27,8
Кількість осіб, які повідомили, що мають хронічні (6 місяців і більше) захворювання або проблеми зі здоров'ям - усього (тис.)	15180,7	81,0	620,7	2618,0	3907,3	2760,4	1929,6	1114,1	765,9	421,4	294,2	668,1	1655,1	8938,8	7310,3	3063,8
у тому числі мають хронічні захворювання або проблеми зі здоров'ям (%):																
астму неалергічну	1,6	-	1,5	1,7	1,5	1,4	1,2	2,0	2,3	2,8	0,0	1,8	1,6	1,5	1,6	1,6
астму алергічну	0,8	4,0	0,4	0,6	0,8	0,7	1,1	0,8	1,0	2,4	0,7	0,6	0,9	0,7	0,8	0,7
алергію (за винятком алергічної астми)	3,8	2,6	4,5	2,6	3,2	4,5	3,8	4,0	4,2	4,1	5,4	7,1	2,9	3,4	3,1	3,1
діабет	4,0	0,3	1,9	3,3	4,2	4,0	4,3	5,8	3,4	5,6	2,5	3,7	1,8	3,6	3,6	3,0
катаракту	4,2	-	2,5	4,4	5,2	4,5	3,6	2,1	2,7	5,8	5,4	2,8	2,6	4,6	4,7	3,9
гіпертонію	40,5	25,2	25,3	41,0	44,6	38,7	41,4	39,2	40,2	39,7	41,6	37,5	32,5	40,9	41,4	37,7
серцеві захворювання	29,8	26,0	24,0	31,5	31,2	28,6	30,0	27,7	31,4	26,9	37,6	25,2	26,0	30,0	30,5	29,2
інсульт	3,1	2,3	1,6	2,9	3,9	3,3	2,9	2,6	1,6	3,6	5,5	3,3	2,3	3,3	3,3	2,6
хронічний бронхіт, емфізему легенів	6,7	10,7	7,0	8,1	5,1	5,7	5,8	6,3	6,5	13,0	7,1	12,4	9,6	6,3	6,4	8,3
артроз, артрит (у т.ч. ревматоїдний)	16,6	15,0	13,6	18,4	17,5	16,2	15,9	14,3	16,9	14,2	15,5	16,7	14,3	17,2	17,6	16,9
остеопороз	2,7	5,9	3,5	3,0	2,7	2,8	1,4	3,1	2,0	4,3	1,0	2,3	3,1	3,0	2,9	3,0
виразку шлунка або 12-палої кишки	6,1	5,2	5,9	5,4	5,0	6,3	6,9	7,9	6,4	5,8	8,0	9,3	5,6	5,5	5,2	5,2
злоякісні пухлини (включаючи лейкемію і лімфому)	1,5	0,5	1,3	1,3	1,4	2,0	1,6	1,6	1,3	1,7	1,5	2,6	1,2	1,5	1,4	1,2
мігрень або частий головний біль	7,2	10,8	8,6	8,6	7,3	5,7	6,9	6,5	6,6	6,3	7,9	7,4	8,8	7,6	8,0	8,5
хронічну тривогу або депресію	1,4	1,7	1,1	1,7	1,5	1,5	1,1	1,0	0,7	0,6	1,6	2,4	1,4	1,5	1,5	1,7
інші захворювання	25,0	32,2	32,6	24,3	20,9	25,7	25,8	25,3	28,4	27,6	25,1	32,8	28,5	23,7	23,2	26,8
Кількість осіб, які повідомили, що зверталися за медичною допомогою протягом останніх 12 місяців - усього (тис.)	35198,3	276,2	1893,0	6456,9	8255,6	6596,3	4477,2	2594,4	1710,8	967,5	707,2	1263,2	4906,8	20910,4	17076,9	8118,9
у тому числі зверталися до (%):																
поліклініки (крім стоматолога)	91,2	91,8	90,0	90,3	88,2	92,8	93,5	91,2	94,2	94,3	95,2	92,5	90,0	90,0	89,4	90,5
сімейного лікаря у поліклініці	10,6	6,4	10,4	12,9	14,5	8,3	8,0	9,5	9,0	6,6	7,3	5,2	11,1	12,3	13,2	12,0
стоматолога у державній медичній установі	15,9	9,7	15,6	13,1	17,4	16,7	15,5	17,7	18,0	17,5	15,8	12,6	14,5	15,8	15,4	13,6
приватного стоматолога	6,3	2,8	3,2	3,9	4,7	7,5	6,5	9,9	7,2	11,3	10,7	11,9	3,7	4,7	4,3	3,7
швидкої медичної допомоги	2,8	2,7	2,1	3,0	3,0	3,1	2,3	2,7	2,3	2,7	1,8	2,5	2,3	3,0	2,9	2,7
платної медичної установи або приватно практикуючого лікаря (крім стоматолога)	2,5	-	1,0	1,3	2,2	2,5	2,8	2,9	5,2	2,5	5,6	6,6	0,6	1,8	1,7	1,1
народного цілителя, гомеопата, знахаря, екстрасенса і т.ін.	0,5	1,5	0,1	0,3	0,6	0,8	0,2	0,4	0,6	0,7	0,5	1,1	0,4	0,5	0,5	0,3



**Самооцінка стану здоров'я членами домогосподарств залежно від розміру середньодушових еквівалентних загальних доходів**  
*Self-perceived of health status by household members depending on size of per capita equivalent disposable income*

	Всі домогосподарства	у тому числі з середньодушовими еквівалентними загальними доходами у місяць, грн.											У домогосподарствах із середньодушовими еквівалентними загальними доходами у місяць			
		до 480,0	480,1 - 840,0	840,1 - 1200,0	1200,1 - 1560,0	1560,1 - 1920,0	1920,1 - 2280,0	2280,1 - 2640,0	2640,1 - 3000,0	3000,1 - 3360,0	3360,1 - 3720,0	понад 3720,0	нижче прожиткового мінімуму (1032,67 грн.)	нижче середнього рівня загальних доходів (1884,57 грн.)	нижче медіанного рівня загальних доходів (1688,46 грн.)	нижче 75% медіанного рівня загальних доходів (1266,35 грн.)
Кількість населення - всього (тис.осіб)	43858,9	168,3	1707,9	6317,8	10078,5	9012,4	6361,5	3886,1	2386,0	1323,4	918,7	1698,3	4363,3	26698,5	21927,6	10125,4
в т.ч. оцінили стан здоров'я як (%):																
добрий	48,6	58,7	59,8	56,9	46,0	46,9	46,9	46,8	50,0	41,9	50,9	42,4	58,1	49,7	50,1	56,1
задовільний	42,0	33,4	34,6	35,4	42,4	42,8	44,1	44,0	42,8	49,8	42,3	48,1	35,9	40,5	40,1	36,1
поганий	9,4	7,9	5,6	7,7	11,6	10,3	9,0	9,2	7,2	8,3	6,8	9,5	6,0	9,8	9,8	7,8
Кількість осіб, які повідомили, що хворіли за останні 12 місяців - усього (тис.)	33200,2	108,0	1174,7	4493,4	7593,0	6959,9	4847,1	3003,4	1854,3	1064,5	701,2	1400,7	2950,1	19863,6	16179,8	7228,8
Із загальної кількості осіб, які хворіли за останні 12 місяців, частка осіб (%), які повідомили, що перенесені захворювання негативно вплинули на:																
повсякденну працездатність	13,8	14,4	12,0	12,4	17,1	14,7	13,1	12,5	9,6	12,1	11,6	11,8	12,0	14,8	15,2	12,8
життєву активність	31,2	12,0	23,4	26,6	32,0	28,5	31,2	32,1	31,5	32,8	42,0	52,8	25,1	29,0	29,3	25,9
Кількість осіб, які повідомили, що мають хронічні (6 місяців і більше) захворювання або проблеми зі здоров'ям - усього (тис.)	15180,7	40,9	350,7	1710,6	3666,9	3279,0	2301,3	1398,4	859,8	504,2	307,1	761,8	1000,3	8836,3	7165,4	2725,6
у тому числі мають хронічні захворювання або проблеми зі здоров'ям (%):																
астму неалергічну	1,6	-	2,3	1,5	1,5	1,5	1,4	1,2	2,7	3,0	0,8	1,6	2,2	1,5	1,5	1,4
астму алергічну	0,8	8,0	-	0,6	0,9	0,5	1,1	0,9	0,9	2,0	0,6	0,5	0,7	0,7	0,8	0,7
алергію (за винятком алергічної астми)	3,8	2,6	2,9	3,8	3,3	3,7	3,7	3,5	4,2	3,0	6,5	6,9	3,9	3,6	3,4	3,7
діабет	4,0	-	-	2,7	4,0	4,2	4,4	5,2	4,1	3,8	4,0	3,4	1,4	3,7	3,6	3,0
катаракту	4,2	-	1,9	3,2	5,2	4,8	4,4	2,7	2,2	5,7	5,5	2,7	1,4	4,5	4,3	3,4
гіпертонію	40,5	14,9	29,4	35,8	42,9	42,0	41,2	39,5	40,0	43,3	40,6	36,9	27,7	40,8	40,8	36,1
серцеві захворювання	29,8	21,3	22,7	27,2	31,7	30,6	30,5	27,8	28,2	34,2	27,6	27,7	24,2	30,2	30,4	27,4
інсульт	3,1	-	-	2,3	3,8	3,3	3,0	3,0	1,8	3,4	2,7	4,2	2,2	3,2	3,3	2,3
хронічний бронхіт, емфізему легенів	6,7	21,1	7,1	10,1	5,5	4,6	6,2	6,1	6,1	12,9	7,4	11,0	11,5	6,2	6,7	8,5
артроз, артрит (у т.ч. ревматоїдний)	16,6	3,3	18,3	15,1	18,6	16,7	15,2	17,0	15,8	15,0	15,0	16,6	14,6	17,1	17,2	15,7
остеопороз	2,7	3,4	3,4	2,5	2,8	3,5	1,4	2,1	3,1	3,1	2,6	2,3	2,2	3,1	3,0	3,0
виразку шлунка або 12-палої кишки	6,1	6,8	2,8	6,4	5,0	6,0	5,9	8,6	7,5	3,9	6,4	9,6	6,4	5,5	5,3	5,6
злоякісні пухлини (включаючи лейкомію і лімфому)	1,5	-	1,8	1,2	1,5	1,5	1,9	1,9	1,0	1,9	1,9	2,2	1,2	1,3	1,3	1,4
мігрень або частий головний біль	7,2	13,0	6,6	9,1	7,8	6,6	6,2	7,1	5,6	6,5	8,9	6,9	8,1	7,6	8,0	8,4
хронічну тривогу або депресію	1,4	3,4	1,7	1,0	1,6	1,7	1,2	1,1	0,5	0,4	2,1	2,1	1,0	1,5	1,6	1,2
інші захворювання	25,0	44,1	37,5	26,5	20,7	23,7	26,8	24,8	25,5	28,5	24,2	33,4	31,8	23,5	23,7	27,3
Кількість осіб, які повідомили, що зверталися за медичною допомогою протягом останніх 12 місяців - усього (тис.)	35198,3	114,8	1213,8	4864,3	7959,4	7444,4	5147,3	3205,1	1976,7	1110,1	732,3	1430,1	3178,4	21111,8	17160,3	7730,2
у тому числі зверталися до (%):																
поліклініки (крім стоматолога)	91,2	88,4	89,6	91,0	89,0	90,8	93,8	91,3	92,6	94,6	95,2	92,6	90,5	90,2	90,0	90,0
сімейного лікаря у поліклініці	10,6	2,5	11,8	11,1	13,6	11,3	8,1	8,9	9,2	9,7	5,9	5,9	10,2	12,0	12,4	12,4
стоматолога у державній медичній установі	15,9	6,0	15,2	14,1	16,0	17,3	14,4	17,5	18,6	17,9	14,8	13,4	15,4	16,0	15,4	14,4
приватного стоматолога	6,3	4,7	2,0	3,8	4,8	6,9	6,0	9,0	7,1	11,4	9,0	12,0	3,1	5,0	4,3	3,6
швидкої медичної допомоги	2,8	4,7	1,6	2,5	3,2	3,2	2,5	2,6	2,3	3,4	1,2	2,5	2,2	2,9	2,9	2,6
платної медичної установи або приватно практикуючого лікаря (крім стоматолога)	2,5	-	0,7	1,1	2,1	2,2	2,8	3,2	4,6	2,7	3,9	7,1	0,6	1,8	1,7	1,2
народного цілителя, гомеопата, знахаря, екстрасенса і т.ін.	0,5	-	0,3	0,3	0,6	0,5	0,8	0,3	0,3	1,1	0,5	1,2	0,3	0,5	0,5	0,3



**Самооцінка стану здоров'я членами домогосподарств за децильними (10%-ми) групами домогосподарств залежно від розміру середньодушових еквівалентних грошових доходів**

*Self-perceived of health status by household members by decile (10%) household groups depending on size of per capita equivalent money income*

	Всі домогосподарства	у тому числі за децильними (10%-ми) групами за рівнем середньодушових еквівалентних грошових доходів									
		перша (нижча)	друга	третья	четверта	п'ята	шоста	сьома	восьма	дев'ята	десята (вища)
Кількість населення - всього (тис. осіб)	43858,9	5291,5	4182,9	4180,4	4346,2	4292,7	4558,5	4539,3	4420,9	4186,8	3859,7
у т.ч. оцінили стан здоров'я як (%):											
добрый	48,6	59,2	48,9	47,8	43,4	46,3	47,4	49,4	45,8	49,9	45,0
задовільний	42,0	34,9	39,9	39,8	45,3	41,3	44,1	42,4	44,3	43,3	46,5
поганий	9,4	5,9	11,2	12,4	11,3	12,4	8,5	8,2	9,9	6,8	8,5
Кількість осіб, які повідомили, що хворіли за останні 12 місяців - усього (тис.)	33200,2	3613,9	3090,4	3149,1	3352,8	3278,6	3473,7	3479,5	3378,5	3313,3	3070,4
Із загальної кількості осіб, які хворіли за останні 12 місяців, частка осіб (%), які повідомили, що перенесені захворювання негативно вплинули на:											
повсякденну працездатність	13,8	12,8	16,8	18,2	14,9	16,6	13,4	12,1	13,2	9,9	11,0
життєву активність	31,2	23,8	30,9	29,5	32,4	31,2	28,7	28,1	34,1	29,7	44,9
Кількість осіб, які повідомили, що мають хронічні (6 місяців і більше) захворювання або проблеми зі здоров'ям - усього (тис.)	15180,7	1261,3	1350,3	1513,9	1726,9	1613,0	1597,4	1514,1	1584,9	1491,5	1527,4
у тому числі мають хронічні захворювання або проблеми зі здоров'ям (%):											
астму неалергічну	1,6	1,4	1,9	0,9	2,2	1,1	1,3	1,6	1,0	2,4	1,8
астму алергічну	0,8	1,0	0,6	0,4	1,2	0,7	0,4	0,4	1,5	0,7	1,4
алергію (за винятком алергічної астми)	3,8	3,6	2,8	2,9	3,0	3,3	4,7	4,1	4,2	3,6	5,8
діабет	4,0	1,3	4,3	3,8	3,9	4,2	3,9	4,6	4,7	4,8	3,7
катаракту	4,2	2,3	4,7	5,7	5,1	4,9	4,2	4,6	3,6	2,3	3,9
гіпертонію	40,5	28,9	43,2	43,5	44,9	43,4	39,9	40,5	40,1	38,7	39,3
серцеві захворювання	29,8	24,4	32,0	33,0	31,7	30,3	28,2	30,4	29,6	27,7	29,6
інсульт	3,1	2,1	3,2	3,7	3,5	3,6	2,9	3,3	2,8	2,0	3,8
хронічний бронхіт, емфізему легенів	6,7	9,2	8,5	4,8	4,1	6,2	5,7	5,7	6,5	6,1	10,9
артроз, артрит (у т.ч. ревматоїдний)	16,6	14,0	18,3	19,4	17,1	18,1	15,9	16,6	14,9	16,6	15,2
остеопороз	2,7	2,6	2,9	3,6	2,5	2,8	3,3	1,9	1,4	2,8	2,6
виразку шлунка або 12-палої кишки	6,1	5,6	4,6	4,9	5,9	5,4	6,3	5,9	7,3	7,6	7,7
злоякісні пухлини (включаючи лейкомію і лімфому)	1,5	1,1	1,0	2,0	1,3	1,6	1,7	1,6	2,1	1,3	1,9
мігрень або частий головний біль	7,2	8,1	8,8	8,2	7,7	7,3	5,6	5,2	7,7	5,8	7,5
хронічну тривогу або депресію	1,4	1,5	1,7	1,3	1,3	1,5	1,7	1,2	1,3	0,8	1,5
інші захворювання	25,0	29,5	23,7	23,4	20,0	20,9	26,0	24,6	27,3	27,5	28,6
Кількість осіб, які повідомили, що зверталися за медичною допомогою протягом останніх 12 місяців - усього (тис.)	35198,3	3843,2	3219,7	3275,7	3529,8	3500,0	3762,5	3734,6	3651,2	3471,8	3209,8
у тому числі зверталися до (%):											
поліклініки (крім стоматолога)	91,2	90,3	89,7	88,6	88,7	89,2	93,5	91,6	94,7	92,0	93,9
сімейного лікаря у поліклініці стоматолога у державній медичній установі	10,6	10,6	14,0	13,6	14,8	14,0	7,1	10,3	5,9	9,8	6,5
приватного стоматолога	15,9	14,8	12,9	15,3	19,5	14,4	17,4	14,9	16,7	17,5	15,6
швидкої медичної допомоги	6,3	3,5	3,5	4,4	5,2	5,1	6,5	8,3	6,2	9,3	11,1
платної медичної установи або приватно практикуючого лікаря (крім стоматолога)	2,8	2,1	3,2	3,7	3,0	2,7	3,3	2,5	2,7	2,1	2,5
народного цілителя, гомеопата, знахаря, екстрасенса і т.ін.	2,5	0,8	1,0	2,6	1,8	2,5	2,4	3,1	2,5	3,9	4,9
	0,5	0,3	0,3	0,4	0,7	0,5	0,5	0,9	0,3	0,3	1,0





**Самооцінка стану здоров'я членами домогосподарств за децильними (10%-ми) групами домогосподарств залежно від розміру середньодушових еквівалентних загальних доходів**  
***Self-perceived of health status by household members by decile (10%) household groups depending on size of per capita equivalent disposable income***

	Всі домогосподарства	у тому числі за децильними (10%-ми) групами за рівнем середньодушових еквівалентних загальних доходів									
		перша (нижча)	друга	третя	четверта	п'ята	шоста	сьома	восьма	дев'ята	десята (вища)
Кількість населення - всього (тис.осіб)	43858,9	5127,6	4553,8	4190,8	4229,5	4505,9	4391,7	4455,5	4382,2	4197,2	3824,7
у т.ч. оцінили стан здоров'я як (%):											
добрий	48,6	57,7	55,8	43,7	45,4	45,5	48,5	48,8	44,7	48,8	44,3
задовільний	42,0	35,8	35,0	44,1	42,9	44,4	41,6	42,4	45,2	43,5	47,2
поганий	9,4	6,5	9,2	12,2	11,7	10,1	9,9	8,8	10,1	7,7	8,5
Кількість осіб, які повідомили, що хворіли за останні 12 місяців - усього (тис.)	33200,2	3535,6	3344,7	3190,2	3185,3	3433,3	3420,8	3353,3	3343,8	3328,0	3065,2
Із загальної кількості осіб, які хворіли за останні 12 місяців, частка осіб (%), які повідомили, що перенесені захворювання негативно вплинули на:											
повсякденну працездатність	13,8	12,4	13,3	18,0	16,9	15,7	13,3	13,0	13,4	10,6	12,0
життєву активність	31,2	25,7	26,3	29,7	35,6	29,3	28,0	28,7	35,1	30,2	44,6
Кількість осіб, які повідомили, що мають хронічні (6 місяців і більше) захворювання або проблеми зі здоров'ям - усього (тис.)	15180,7	1234,5	1323,1	1551,3	1613,2	1676,2	1548,1	1569,5	1585,6	1545,7	1533,5
у тому числі мають хронічні захворювання або проблеми зі здоров'ям (%):											
астму неалергічну	1,6	1,8	1,1	1,2	2,0	1,6	1,5	1,6	1,0	2,2	1,8
астму алергічну	0,8	0,7	0,6	0,9	1,1	0,6	0,5	0,9	1,0	1,0	1,0
алергію (за винятком алергічної астми)	3,8	3,5	4,2	2,8	3,4	3,4	4,1	3,8	3,2	4,0	5,7
діабет	4,0	2,0	4,0	3,8	3,8	4,2	4,1	4,2	4,4	5,1	3,6
катаракту	4,2	2,1	4,7	4,9	5,0	4,7	5,2	4,3	3,9	2,1	4,3
гіпертонію	40,5	30,4	40,9	42,7	43,0	44,2	40,2	40,0	43,3	38,5	39,1
серцеві захворювання	29,8	24,4	30,1	33,4	29,6	32,1	30,0	27,7	31,7	28,7	29,0
інсульт	3,1	2,4	2,6	3,7	4,0	3,6	2,7	3,2	2,9	2,4	3,8
хронічний бронхіт, емфізему легенів	6,7	10,7	6,7	5,2	6,3	5,6	3,6	6,5	5,4	6,5	11,0
артроз, артрит (у т.ч. ревматоїдний)	16,6	14,2	17,5	19,7	17,2	17,0	16,8	16,0	15,3	16,5	15,9
остеопороз	2,7	1,9	3,7	2,9	2,5	3,8	3,3	1,5	1,7	2,6	2,6
виразку шлунка або 12-палої кишки	6,1	5,8	5,7	4,1	5,7	6,1	5,7	6,0	6,5	8,3	7,3
злоякісні пухлини (включаючи лейкомію і лімфому)	1,5	1,4	1,4	1,4	1,3	1,1	1,6	2,1	1,8	1,5	2,1
мігрень або частий головний біль	7,2	8,7	8,4	7,9	7,5	7,4	5,8	5,1	7,9	6,1	7,2
хронічну тривогу або депресію	1,4	0,8	1,5	2,2	1,3	1,8	1,5	1,5	0,9	0,6	1,6
інші захворювання	25,0	31,6	23,2	22,0	19,6	23,2	23,2	29,4	25,0	24,4	30,0
Кількість осіб, які повідомили, що зверталися за медичною допомогою протягом останніх 12 місяців - усього (тис.)	35198,3	3798,1	3569,7	3220,0	3423,1	3711,2	3649,1	3608,5	3548,5	3509,3	3160,8
у тому числі зверталися до (%):											
поліклініки (крім стоматолога)	91,2	91,1	88,6	91,0	88,4	89,6	92,5	92,4	93,6	91,5	94,0
сімейного лікаря у поліклініці	10,6	9,9	15,0	11,7	13,4	12,7	9,6	9,1	7,7	10,0	6,6
стоматолога у державній медичній установі	15,9	15,3	13,3	14,7	17,5	17,0	17,6	13,8	15,6	19,2	15,2
приватного стоматолога	6,3	2,8	4,4	4,9	5,1	5,9	7,5	6,0	7,7	8,3	10,9
швидкої медичної допомоги	2,8	2,2	3,0	3,3	2,8	3,1	3,3	2,4	3,0	2,2	2,4
платної медичної установи або приватно практикуючого лікаря (крім стоматолога)	2,5	0,7	1,6	2,0	2,3	2,2	2,2	3,0	2,9	3,7	5,0
народного цілителя, гомеопата, знахаря, екстрасенса і т.ін.	0,5	0,3	0,2	0,7	0,6	0,6	0,3	1,0	0,3	0,4	1,0







**Самооцінка стану здоров'я населенням за економічними районами**  
**Population's self-perceived of health status by economic district**

	Всі домогосподарства	у тому числі за економічними районами							
		Східний	Донецький	Придніпровський	Причорноморський	Подільський	Центральний	Карпатський	Поліський
Кількість населення - всього (тис. осіб)	43858,9	5060,3	6259,2	5853,0	6681,8	3953,2	5654,1	5945,4	4451,9
у т.ч. оцінили стан здоров'я як (%):									
добрый	48,6	39,7	43,7	46,8	52,6	52,0	45,8	60,6	46,3
задовільний	42,0	50,2	46,0	44,2	39,6	37,7	44,7	32,0	41,5
поганий	9,4	10,1	10,3	9,0	7,8	10,3	9,5	7,4	12,2
Кількість осіб, які повідомили, що хворіли за останні 12 місяців - усього (тис.)	33200,2	4370,9	4934,3	4376,1	4152,6	2789,6	4503,8	4844,6	3228,3
Із загальної кількості осіб, які хворіли за останні 12 місяців, частка осіб (%), які повідомили, що перенесені захворювання негативно вплинули на:									
повсякденну працездатність	13,8	6,3	15,4	10,7	16,7	25,4	12,5	7,2	24,2
життєву активність	31,2	26,9	17,1	25,5	34,5	34,9	62,6	14,3	39,9
Кількість осіб, які повідомили, що мають хронічні (6 місяців і більше) захворювання або проблеми зі здоров'ям - усього (тис.)	15180,7	2214,6	2364,6	1811,2	1950,8	1436,4	1927,5	1941,8	1533,8
у тому числі мають хронічні захворювання або проблеми зі здоров'ям (%):									
астму неалергічну	1,6	1,2	2,1	1,5	1,6	1,2	1,8	1,6	1,3
астму алергічну	0,8	0,1	1,0	1,6	0,4	1,2	1,2	0,8	0,5
алергію (за винятком алергічної астми)	3,8	4,5	4,4	5,8	4,3	2,9	3,7	2,0	2,1
діабет	4,0	3,4	5,5	3,8	5,0	2,9	4,5	2,9	2,9
катаракту	4,2	4,2	4,8	5,4	5,1	3,4	3,7	2,9	3,5
гіпертонію	40,5	51,9	39,0	40,6	40,8	42,0	37,8	37,4	31,3
серцеві захворювання	29,8	37,5	26,9	27,4	27,9	34,1	30,2	26,9	27,5
інсульт	3,1	1,9	3,2	4,2	3,6	2,6	4,8	2,0	2,9
хронічний бронхіт, емфізему легенів	6,7	4,7	9,2	5,9	5,4	5,9	8,1	7,1	6,3
артроз, артрит (у т.ч. ревматоїдний)	16,6	17,7	18,2	14,3	17,9	19,3	15,6	12,4	17,9
остеопороз	2,7	1,8	3,8	1,0	2,4	5,2	2,4	2,8	2,2
виразку шлунка або 12-палої кишки	6,1	7,1	6,3	5,6	7,3	6,5	5,7	4,9	5,3
злоякісні пухлини (включаючи лейкемію і лімфому)	1,5	1,3	1,4	1,8	1,4	1,1	2,0	1,5	2,2
мігрень або частий головний біль	7,2	14,0	5,0	5,5	6,3	5,6	6,4	6,5	6,8
хронічну тривогу або депресію	1,4	0,8	1,2	0,8	2,4	2,1	2,1	0,9	1,0
інші захворювання	25,0	20,0	25,5	20,4	16,0	24,6	30,8	38,5	24,5
Кількість осіб, які повідомили, що зверталися за медичною допомогою протягом останніх 12 місяців - усього (тис.)	35198,3	4624,9	4945,9	4698,5	5149,9	2947,4	4349,6	5077,0	3405,1
у тому числі зверталися до (%):									
поліклініки (крім стоматолога)	91,2	82,2	95,5	95,3	93,6	82,5	94,7	91,3	91,1
сімейного лікаря у поліклініці	10,6	27,3	3,1	1,4	5,4	28,1	2,2	15,6	7,7
стоматолога у державній медичній установі	15,9	38,4	15,0	11,1	9,6	5,4	9,9	20,8	12,4
приватного стоматолога	6,3	8,0	5,0	5,9	4,3	5,1	8,5	8,5	4,2
швидкої медичної допомоги	2,8	3,7	2,7	4,0	2,1	1,9	2,3	2,2	3,2
платної медичної установи або приватно практикуючого лікаря (крім стоматолога)	2,5	3,1	3,3	2,9	2,1	2,4	3,5	1,2	1,7
народного цілителя, гомеопата, знахаря, екстрасенса і т.ін.	0,5	0,8	0,2	0,5	0,5	0,2	1,0	0,6	0,5



## Розподіл населення країн ЄС у віці 16 років і старшому за самооцінкою стану здоров'я

*Distribution of the population of the EU aged 16 years old and more by self-perceived of health status*

(відсотків)

	Частка осіб у віці 16 років і старше, які			
	оцінили стан свого здоров'я як			повідомили, що мають хронічні захворювання або проблеми зі здоров'ям
	добрий	задовільний	поганий	
ЄС <sup>1</sup>	68,0	22,4	9,7	31,8
Бельгія	73,5	16,9	9,5	26,2
Болгарія	67,1	21,1	11,9	18,2
Чеська Республіка	59,5	28,0	12,6	30,7
Данія	70,8	20,9	8,3	29,4
Німеччина	64,8	27,1	8,1	36,8
Естонія	51,8	32,0	16,2	44,7
Греція	76,4	14,6	9,0	23,4
Іспанія	75,2	17,4	7,5	23,4
Франція	67,6	23,6	8,8	36,5
Італія	64,7	22,2	13,2	26,6
Кіпр	76,2	16,4	7,5	32,0
Латвія	47,8	35,5	16,7	34,8
Літва	45,6	35,4	18,9	27,8
Люксембург	72,5	19,6	7,9	20,9
Угорщина	56,0	27,9	16,2	35,8
Мальта	70,8	25,1	4,2	29,6
Нідерланди	76,3	17,9	5,7	34,1
Австрія	69,4	21,5	9,1	33,7
Польща	57,6	27,5	14,9	34,1
Португалія	49,7	32,2	18,0	34,7
Румунія	69,4	21,0	9,5	20,8
Словенія	60,4	26,3	13,3	36,3
Словакія	63,2	23,3	13,5	31,6
Фінляндія	68,9	23,7	7,5	45,4
Швеція	79,9	15,4	4,7	32,4
Сполучене Королівство	77,5	16,8	5,7	36,0
<i>Довідково</i> : Україна <sup>2</sup>	43,3	45,8	10,9	39,6

<sup>1</sup> Джерело: дані вибіркового обстеження умов життя домогосподарств, що проводиться в усіх країнах ЄС (EU SILC), [http://epp.eurostat.ec.europa.eu/portal/page/portal/health/public\\_health/data\\_public\\_health/database#](http://epp.eurostat.ec.europa.eu/portal/page/portal/health/public_health/data_public_health/database#). Дані наведено за 2011р.

<sup>2</sup> За даними опитування домогосподарств, проведеного у жовтні 2012р.

## **РОЗДІЛ II.**

### **РІВЕНЬ ДОСТУПНОСТІ ДЛЯ ДОМОГОСПОДАРСТВ ПОСЛУГ ОХОРОНИ ЗДОРОВ'Я ТА МОЖЛИВОСТІ ПРИДБАННЯ ЛІКІВ ТА МЕДИЧНОГО ПРИЛАДДЯ**

*Availability of health services to households  
and possibilities to acquire medicine  
and medical equipment*



**Діаграма П.1. Рівень доступності послуг охорони здоров'я та можливості придбання ліків та медичного приладдя для домогосподарств за місцем проживання**

Availability of health services to households and possibilities to acquire medicine and medical equipment by place of residence

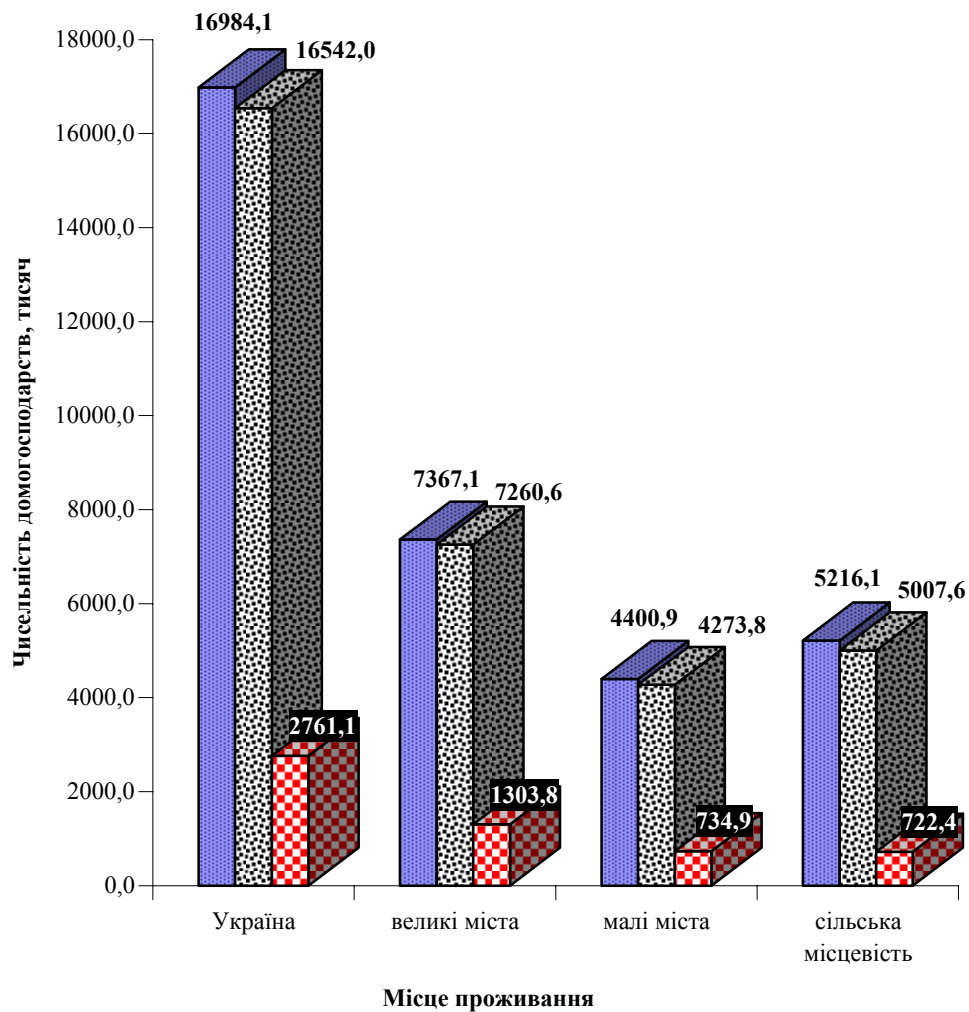

■ Загальна чисельність домогосподарств

▣ Чисельність домогосподарств, в яких хто-небудь з членів потребував медичної допомоги, придбання ліків та медичного приладдя

■ Чисельність домогосподарств, в яких хто-небудь з членів потребував медичної допомоги, придбання ліків та медичного приладдя, але не зміг їх отримати

**Розподіл домогосподарств за рівнем доступності медичної допомоги, можливості придбання ліків та медичного приладдя**

*Distribution of households by availability of medical aid, possibilities to acquire medicine and medical equipment*

	Всі домогосподарства		у тому числі, які проживають			
			у міських поселеннях		у сільській місцевості	
	2011	2012	2011	2012	2011	2012
Кількість домогосподарств, у яких хто-небудь із членів протягом останніх 12 місяців потребував медичної допомоги, придбання ліків та медичного приладдя:						
тисяч	16594,0	16542,0	11519,5	11534,4	5074,5	5007,6
відсотків до загальної кількості	97,5	97,4	97,8	98,0	96,7	96,0
Кількість домогосподарств, у яких хто-небудь із членів протягом останніх 12 місяців при потребі не зміг отримати медичну допомогу, придбати ліки та медичне приладдя:						
тисяч	3755,0	2761,1	2700,5	2038,7	1054,5	722,4
відсотків до кількості домогосподарств, у яких хто-небудь із членів потребував медичної допомоги, придбання ліків та медичного приладдя	22,6	16,7	23,4	17,7	20,8	14,4
Кількість домогосподарств (тисяч), у яких хто-небудь із членів при потребі не зміг:						
<i>придбати ліки</i>	3230,7	2307,3	2315,3	1667,0	915,4	640,3
у тому числі з причин (%):						
занадто висока вартість	97,5	95,5	98,1	96,3	95,8	93,6
не змогли знайти	2,2	4,1	1,6	3,4	3,9	5,8
інше	0,3	0,4	0,3	0,3	0,3	0,6
<i>придбати медичне приладдя</i>	463,1	314,1	326,9	206,8	136,2	107,3
у тому числі з причин (%):						
занадто висока вартість	97,4	94,2	99,2	96,8	93,1	89,1
не змогли знайти	1,8	4,4	0,8	2,5	4,0	8,0
інше	0,8	1,4	-	0,7	2,9	2,9
<i>відвідати лікаря</i>	1643,6	1363,8	1109,5	911,7	534,1	452,1
у тому числі з причин (%):						
черга була занадто довгою	9,6	15,0	11,3	18,2	6,0	8,7
відсутність медичного спеціаліста						
потрібного профілю	9,9	14,3	5,9	12,7	18,3	17,3
занадто висока вартість послуг	80,5	70,7	82,8	69,1	75,7	74,0
інше	-	-	-	-	-	-
<i>відвідати стоматолога</i>	950,3	856,9	667,8	586,3	282,5	270,6
у тому числі з причин (%):						
черга була занадто довгою	1,5	2,9	1,8	3,9	0,7	0,7
відсутність медичного спеціаліста						
потрібного профілю	1,2	1,5	-	0,5	4,1	3,6
занадто висока вартість послуг	97,3	95,6	98,2	95,6	95,2	95,7
інше	-	-	-	-	-	-

Продовження таблиці П.1.

	Всі домогосподарства		у тому числі, які проживають			
			у міських поселеннях		у сільській місцевості	
	2011	2012	2011	2012	2011	2012
<i>зробити протезування</i>	763,3	669,8	565,0	515,3	198,3	154,5
у тому числі з причин (%):						
черга була занадто довгою	0,9	2,0	0,7	1,9	1,3	2,2
відсутність медичного спеціаліста						
потрібного профілю	0,4	1,4	0,1	1,0	1,2	2,8
занадто висока вартість послуг	98,7	96,6	99,2	97,1	97,5	95,0
інше	-	-	-	-	-	-
<i>провести медичні обстеження</i>	1687,7	1221,7	1199,2	864,9	488,5	356,8
у тому числі з причин (%):						
черга була занадто довгою	2,9	3,2	2,6	2,0	3,6	6,0
відсутність медичного спеціаліста						
потрібного профілю	3,7	9,6	2,0	9,4	7,8	10,3
занадто висока вартість послуг	93,4	87,2	95,4	88,6	88,6	83,7
інше	-	-	-	-	-	-
<i>отримати лікувальні процедури</i>	966,7	697,7	697,6	523,3	269,1	174,4
у тому числі з причин (%):						
черга була занадто довгою	0,8	0,8	1,1	0,7	0,1	0,9
відсутність медичного спеціаліста						
потрібного профілю	2,5	3,8	0,4	1,1	7,9	12,1
занадто висока вартість лікування	96,7	95,4	98,5	98,2	92,0	87,0
інше	-	-	-	-	-	-
<i>отримати лікування у стаціонарі</i>	1648,0	643,8	1161,8	465,1	486,2	178,7
у тому числі з причин (%):						
відсутність вільних місць	0,8	2,9	0,8	1,2	0,8	7,3
відсутність відділення потрібного						
профілю	0,8	2,9	0,4	2,5	1,9	3,9
занадто висока вартість лікування	98,4	94,2	98,8	96,3	97,3	88,8
інше	-	-	-	-	-	-

**Розподіл домогосподарств за рівнем доступності медичної допомоги, можливості придбання ліків та медичного приладдя залежно від місця проживання**  
*Distribution of households by availability of medical aid, possibilities to acquire medicine and medical equipment depending on place of residence*

	Всі домогосподарства	у тому числі, які проживають			
		у міських поселеннях			у сільській місцевості
		у великих містах	у малих містах	всього	
Кількість домогосподарств, у яких хто-небудь із членів протягом останніх 12 місяців потребував медичної допомоги, придбання ліків та медичного приладдя:					
тисяч	16542,0	7260,6	4273,8	11534,4	5007,6
відсотків до загальної кількості	97,4	98,6	97,1	98,0	96,0
Кількість домогосподарств, у яких хто-небудь із членів протягом останніх 12 місяців при потребі не зміг отримати медичну допомогу, придбати ліки та медичне приладдя:					
тисяч	2761,1	1303,8	734,9	2038,7	722,4
відсотків до кількості домогосподарств, у яких хто-небудь із членів потребував медичної допомоги, придбання ліків та медичного приладдя	16,7	18,0	17,2	17,7	14,4
Кількість домогосподарств (тисяч), у яких хто-небудь із членів при потребі не зміг:					
<i>придбати ліки</i>	2307,3	1051,4	615,6	1667,0	640,3
у тому числі з причин (%):					
занадто висока вартість	95,5	97,4	94,4	96,3	93,6
не змогли знайти	4,1	2,4	5,1	3,4	5,8
інше	0,4	0,2	0,5	0,3	0,6
<i>придбати медичне приладдя</i>	314,1	126,1	80,7	206,8	107,3
у тому числі з причин (%):					
занадто висока вартість	94,2	96,3	97,5	96,8	89,1
не змогли знайти	4,4	2,6	2,5	2,5	8,0
інше	1,4	1,1	-	0,7	2,9
<i>відвідати лікаря</i>	1363,8	529,2	382,5	911,7	452,1
у тому числі з причин (%):					
черга була занадто довгою	15,0	18,9	17,2	18,2	8,7
відсутність медичного спеціаліста					
потрібного профілю	14,3	7,1	20,4	12,7	17,3
занадто висока вартість послуг	70,7	74,0	62,4	69,1	74,0
інше	-	-	-	-	-
<i>відвідати стоматолога</i>	856,9	361,9	224,4	586,3	270,6
у тому числі з причин (%):					
черга була занадто довгою	2,9	3,7	4,3	3,9	0,7
відсутність медичного спеціаліста					
потрібного профілю	1,5	0,7	-	0,5	3,6
занадто висока вартість послуг	95,6	95,6	95,7	95,6	95,7
інше	-	-	-	-	-

Продовження таблиці II.2.

	Всі домогосподарства	у тому числі, які проживають			
		у міських поселеннях			у сільській місцевості
		у великих містах	у малих містах	всього	
<i>зробити протезування</i>	669,8	298,5	216,8	515,3	154,5
у тому числі з причин (%):					
черга була занадто довгою	2,0	0,9	3,3	1,9	2,2
відсутність медичного спеціаліста потрібного профілю	1,4	0,9	1,0	1,0	2,8
занадто висока вартість послуг	96,6	98,2	95,7	97,1	95,0
інше	-	-	-	-	-
<i>провести медичні обстеження</i>	1221,7	525,5	339,4	864,9	356,8
у тому числі з причин (%):					
черга була занадто довгою	3,2	1,2	3,2	2,0	6,0
відсутність медичного спеціаліста потрібного профілю	9,6	4,2	17,4	9,4	10,3
занадто висока вартість послуг	87,2	94,6	79,4	88,6	83,7
інше	-	-	-	-	-
<i>отримати лікувальні процедури</i>	697,7	375,1	148,2	523,3	174,4
у тому числі з причин (%):					
черга була занадто довгою	0,8	1,0	-	0,7	0,9
відсутність медичного спеціаліста потрібного профілю	3,8	0,9	1,5	1,1	12,1
занадто висока вартість лікування	95,4	98,1	98,5	98,2	87,0
інше	-	-	-	-	-
<i>отримати лікування у стаціонарі</i>	643,8	278,6	186,5	465,1	178,7
у тому числі з причин (%):					
відсутність вільних місць	2,9	1,3	1,0	1,2	7,3
відсутність відділення потрібного профілю	2,9	2,1	3,2	2,5	3,9
занадто висока вартість лікування	94,2	96,6	95,8	96,3	88,8
інше	-	-	-	-	-

**Розподіл домогосподарств за рівнем доступності медичної допомоги, можливості придбання ліків та медичного приладдя залежно від їх чисельного складу**

*Distribution of households by availability of medical aid, possibilities to acquire and medical equipment depending on their quantitative composition*

	Всі домогосподарства	у тому числі з кількістю осіб					Довідково: домогосподарства, у складі яких є молоді сім'ї
		одна	дві	три	чотири	п'ять і більше	
Кількість домогосподарств, у яких хто-небудь із членів протягом останніх 12 місяців потребував медичної допомоги, придбання ліків та медичного приладдя:							
тисяч	16542,0	3577,2	5006,4	4188,0	2458,1	1312,3	3460,0
відсотків до загальної кількості	97,4	94,8	97,2	98,7	99,0	98,5	99,1
Кількість домогосподарств, у яких хто-небудь із членів протягом останніх 12 місяців при потребі не зміг отримати медичну допомогу, придбати ліки та медичне приладдя:							
тисяч	2761,1	694,7	871,1	562,8	405,2	227,3	445,3
відсотків до кількості домогосподарств, у яких хто-небудь із членів потребував медичної допомоги, придбання ліків та медичного приладдя	16,7	19,4	17,4	13,4	16,5	17,3	12,9
Кількість домогосподарств (тисяч), у яких хто-небудь із членів при потребі не зміг:							
<i>придбати ліки</i>	2307,3	581,3	698,3	496,6	329,7	201,4	387,1
у тому числі з причин (%):							
занадто висока вартість	95,5	96,5	95,3	94,8	96,1	95,0	91,3
не змогли знайти	4,1	3,1	4,5	4,4	3,9	4,7	8,2
інше	0,4	0,4	0,2	0,8	-	0,3	0,5
<i>придбати медичне приладдя</i>	314,1	70,0	93,6	67,3	59,9	23,3	45,2
у тому числі з причин (%):							
занадто висока вартість	94,2	92,6	91,6	96,9	98,5	90,5	100,0
не змогли знайти	4,4	6,7	8,4	1,7	-	0,4	-
інше	1,4	0,7	-	1,4	1,5	9,1	-
<i>відвідати лікаря</i>	1363,8	271,5	410,9	301,3	230,4	149,7	256,4
у тому числі з причин (%):							
черга була занадто довгою	15,0	15,4	13,8	23,2	9,7	9,5	19,5
відсутність медичного спеціаліста потрібного профілю	14,3	16,4	21,5	6,0	13,5	8,2	8,3
занадто висока вартість послуг	70,7	68,2	64,7	70,8	76,8	82,3	72,2
інше	-	-	-	-	-	-	-
<i>відвідати стоматолога</i>	856,9	149,7	251,8	195,5	157,8	102,1	142,1
у тому числі з причин (%):							
черга була занадто довгою	2,9	4,0	2,8	6,0	-	-	3,2
відсутність медичного спеціаліста потрібного профілю	1,5	2,1	2,1	0,4	1,7	0,4	0,3
занадто висока вартість послуг	95,6	93,9	95,1	93,6	98,3	99,6	96,5
інше	-	-	-	-	-	-	-

	Всі домогосподарства	у тому числі з кількістю осіб					Довідково: домогосподарства, у складі яких є молоді сім'ї
		одна	дві	три	чотири	п'ять і більше	
<i>зробити протезування</i>	669,8	167,9	217,8	120,0	106,3	57,8	56,7
у тому числі з причин (%):							
черга була занадто довгою	2,0	4,6	0,4	3,1	0,9	-	1,6
відсутність медичного спеціаліста потрібного профілю	1,4	2,5	0,3	1,3	2,5	0,6	0,6
занадто висока вартість послуг	96,6	92,9	99,3	95,6	96,6	99,4	97,8
інше	-	-	-	-	-	-	-
<i>провести медичні обстеження</i>	1221,7	246,7	404,9	236,5	220,2	113,4	224,8
у тому числі з причин (%):							
черга була занадто довгою	3,2	3,0	2,6	1,9	2,2	10,1	3,4
відсутність медичного спеціаліста потрібного профілю	9,6	6,6	11,5	17,8	4,4	2,8	10,7
занадто висока вартість послуг	87,2	90,4	85,9	80,3	93,4	87,1	85,9
інше	-	-	-	-	-	-	-
<i>отримати лікувальні процедури</i>	697,7	135,3	262,0	143,7	113,7	43,0	110,7
у тому числі з причин (%):							
черга була занадто довгою	0,8	-	1,0	-	2,4	-	3,6
відсутність медичного спеціаліста потрібного профілю	3,8	4,9	6,1	2,4	0,6	0,2	1,8
занадто висока вартість лікування	95,4	95,1	92,9	97,6	97,0	99,8	94,6
інше	-	-	-	-	-	-	-
<i>отримати лікування у стаціонарі</i>	643,8	145,6	234,6	111,3	98,0	54,3	62,4
у тому числі з причин (%):							
відсутність вільних місць	2,9	4,0	2,6	-	1,9	8,6	7,5
відсутність відділення потрібного профілю	2,9	0,4	1,9	2,5	10,0	2,1	3,8
занадто висока вартість лікування	94,2	95,6	95,5	97,5	88,1	89,3	88,7
інше	-	-	-	-	-	-	-

**Розподіл домогосподарств з дітьми за рівнем доступності медичної допомоги,  
можливості придбання ліків та медичного приладдя залежно  
від кількості дітей у їх складі**

*Distribution of households with children by availability of medical aid, possibilities to acquire  
medicine and medical equipment depending on the number of children in their composition*

	Всі домо- господарства з дітьми	у тому числі з кількістю дітей				
		одна	дві	три	чотири	п'ять і більше
Кількість домогосподарств, у яких хто-небудь із членів протягом останніх 12 місяців потребував медичної допомоги, придбання ліків та медичного приладдя:						
тисяч	6361,5	4812,3	1373,0	160,1	11,9	4,2
відсотків до загальної кількості	98,8	98,7	99,1	99,6	100,0	100,0
Кількість домогосподарств, у яких хто-небудь із членів протягом останніх 12 місяців при потребі не зміг отримати медичну допомогу, придбати ліки та медичне приладдя:						
тисяч	925,4	681,0	207,7	34,3	2,2	0,2
відсотків до кількості домогосподарств, у яких хто-небудь із членів потребував медичної допомоги, придбання ліків та медичного приладдя	14,5	14,2	15,1	21,4	18,1	4,6
Кількість домогосподарств (тисяч), у яких хто-небудь із членів при потребі не зміг:						
<i>придбати ліки</i>	781,6	573,6	175,1	30,6	2,1	0,2
у тому числі з причин (%):						
занадто висока вартість	94,4	93,8	94,9	100,0	100,0	100,0
не змогли знайти	5,4	6,0	4,7	-	-	-
інше	0,2	0,2	0,4	-	-	-
<i>придбати медичне приладдя</i>	106,3	68,9	34,3	3,1	-	-
у тому числі з причин (%):						
занадто висока вартість	96,7	95,0	100,0	97,0	-	-
не змогли знайти	1,3	1,9	-	3,0	-	-
інше	2,0	3,1	-	-	-	-
<i>відвідати лікаря</i>	551,6	388,9	132,9	27,6	2,1	0,1
у тому числі з причин (%):						
черга була занадто довгою	16,3	18,1	13,2	2,6	59,9	-
відсутність медичного спеціаліста потрібного профілю	10,5	11,0	9,6	9,3	-	-
занадто висока вартість послуг	73,2	70,9	77,2	88,1	40,1	100,0
інше	-	-	-	-	-	-
<i>відвідати стоматолога</i>	372,9	262,5	88,8	20,7	0,8	0,1
у тому числі з причин (%):						
черга була занадто довгою	1,8	2,5	-	-	-	-
відсутність медичного спеціаліста потрібного профілю	1,2	1,5	-	1,8	-	-
занадто висока вартість послуг	97,0	96,0	100,0	98,2	100,0	100,0
інше	-	-	-	-	-	-



Продовження таблиці П.4.

	Всі домо- господарства з дітьми	у тому числі з кількістю дітей				
		одна	дві	три	чотири	п'ять і більше
<i>зробити протезування</i>	183,5	137,3	36,4	8,9	0,8	0,1
у тому числі з причин (%):						
черга була занадто довгою	-	-	-	-	-	-
відсутність медичного спеціаліста потрібного профілю	1,6	1,9	-	4,1	-	-
занадто висока вартість послуг	98,4	98,1	100,0	95,9	100,0	100,0
інше	-	-	-	-	-	-
<i>провести медичні обстеження</i>	450,9	321,3	106,6	21,5	1,4	0,1
у тому числі з причин (%):						
черга була занадто довгою	4,8	2,3	12,8	3,4	-	-
відсутність медичного спеціаліста потрібного профілю	8,0	10,6	-	2,2	89,7	-
занадто висока вартість послуг	87,2	87,1	87,2	94,4	10,3	100,0
інше	-	-	-	-	-	-
<i>отримати лікувальні процедури</i>	214,0	164,5	40,1	9,2	0,1	0,1
у тому числі з причин (%):						
черга була занадто довгою	1,8	2,4	-	-	-	-
відсутність медичного спеціаліста потрібного профілю	2,0	2,5	-	-	100,0	-
занадто висока вартість лікування	96,2	95,1	100,0	100,0	-	100,0
інше	-	-	-	-	-	-
<i>отримати лікування у стаціонарі</i>	182,4	148,6	24,4	9,2	-	0,2
у тому числі з причин (%):						
відсутність вільних місць	2,5	3,1	-	-	-	-
відсутність відділення потрібного профілю	7,6	8,4	5,0	-	-	-
занадто висока вартість лікування	89,9	88,5	95,0	100,0	-	100,0
інше	-	-	-	-	-	-

**Розподіл домогосподарств з дітьми за рівнем доступності медичної допомоги, можливості придбання ліків та медичного приладдя залежно від кількості дорослих осіб у їх складі**

*Distribution of households with children by availability of medical aid, possibilities to acquire medicine and medical equipment depending on the number of adult persons in their composition*

	Всі домогосподарства з дітьми	у тому числі з кількістю дорослих осіб		
		одна	дві	три і більше
Кількість домогосподарств, у яких хто-небудь із членів протягом останніх 12 місяців потребував медичної допомоги, придбання ліків та медичного приладдя:				
тисяч	6361,5	597,1	3513,4	2251,0
відсотків до загальної кількості	98,8	98,5	98,7	99,1
Кількість домогосподарств, у яких хто-небудь із членів протягом останніх 12 місяців при потребі не зміг отримати медичну допомогу, придбати ліки та медичне приладдя:				
тисяч	925,4	99,2	421,3	404,9
відсотків до кількості домогосподарств, у яких хто-небудь із членів потребував медичної допомоги, придбання ліків та медичного приладдя	14,5	16,6	12,0	18,0
Кількість домогосподарств (тисяч), у яких хто-небудь із членів при потребі не зміг:				
<i>придбати ліки</i>	781,6	72,4	370,9	338,3
у тому числі з причин (%):				
занадто висока вартість	94,4	98,3	93,2	94,9
не змогли знайти	5,4	-	6,8	4,9
інше	0,2	1,7	-	0,2
<i>придбати медичне приладдя</i>	106,3	13,8	41,7	50,8
у тому числі з причин (%):				
занадто висока вартість	96,7	90,4	99,8	95,8
не змогли знайти	1,3	9,6	0,2	-
інше	2,0	-	-	4,2
<i>відвідати лікаря</i>	551,6	55,9	236,0	259,7
у тому числі з причин (%):				
черга була занадто довгою	16,3	25,1	24,6	6,8
відсутність медичного спеціаліста потрібного профілю	10,5	18,9	6,6	12,3
занадто висока вартість послуг	73,2	56,0	68,8	80,9
інше	-	-	-	-
<i>відвідати стоматолога</i>	372,9	36,3	154,8	181,8
у тому числі з причин (%):				
черга була занадто довгою	1,8	4,0	3,3	-
відсутність медичного спеціаліста потрібного профілю	1,2	3,6	0,2	1,5
занадто висока вартість послуг	97,0	92,4	96,5	98,5
інше	-	-	-	-

	Всі домо- господарства з дітьми	у тому числі з кількістю дорослих осіб		
		одна	дві	три і більше
<i>зробити протезування</i>	183,5	5,9	65,8	111,8
у тому числі з причин (%):				
черга була занадто довгою	-	-	-	-
відсутність медичного спеціаліста				
потрібного профілю	1,6	-	0,6	2,4
занадто висока вартість послуг	98,4	100,0	99,4	97,6
інше	-	-	-	-
<i>провести медичні обстеження</i>	450,9	43,4	194,3	213,2
у тому числі з причин (%):				
черга була занадто довгою	4,8	8,1	3,8	5,0
відсутність медичного спеціаліста				
потрібного профілю	8,0	-	14,7	3,4
занадто висока вартість послуг	87,2	91,9	81,5	91,6
інше	-	-	-	-
<i>отримати лікувальні процедури</i>	214,0	22,1	90,5	101,4
у тому числі з причин (%):				
черга була занадто довгою	1,8	5,6	-	2,7
відсутність медичного спеціаліста				
потрібного профілю	2,0	6,0	2,3	0,7
занадто висока вартість лікування	96,2	88,4	97,7	96,6
інше	-	-	-	-
<i>отримати лікування у стаціонарі</i>	182,4	9,6	53,8	119,0
у тому числі з причин (%):				
відсутність вільних місць	2,5	-	-	3,9
відсутність відділення потрібного				
профілю	7,6	-	7,4	8,2
занадто висока вартість лікування	89,9	100,0	92,6	87,9
інше	-	-	-	-

**Розподіл домогосподарств, у складі яких є діти, які не мають одного чи обох батьків, за рівнем доступності медичної допомоги, можливості придбання ліків та медичного приладдя, залежно від кількості дітей у їх складі**

*Distribution of households whose composition includes children who do not have one or both parents by availability of medical aid, possibilities to acquire medicine and medical equipment depending on the number of children in their composition*

	Домогосподарства, у складі яких є діти, які не мають одного чи обох батьків	у тому числі з кількістю дітей		
		одна	дві	три і більше
Кількість домогосподарств, у яких хто-небудь із членів протягом останніх 12 місяців потребував медичної допомоги, придбання ліків та медичного приладдя:				
тисяч	1195,7	1013,5	140,3	41,9
відсотків до загальної кількості	98,8	98,6	100,0	100,0
Кількість домогосподарств, у яких хто-небудь із членів протягом останніх 12 місяців при потребі не зміг отримати медичну допомогу, придбати ліки та медичне приладдя:				
тисяч	225,5	196,4	19,6	9,5
відсотків до кількості домогосподарств, у яких хто-небудь із членів потребував медичної допомоги, придбання ліків та медичного приладдя	18,9	19,4	13,9	22,7
Кількість домогосподарств (тисяч), у яких хто-небудь із членів при потребі не зміг:				
<i>придбати ліки</i>	181,8	158,4	14,9	8,5
у тому числі з причин (%):				
занадто висока вартість	93,2	93,2	88,6	100,0
не змогли знайти	6,8	6,8	11,4	-
інше	-	-	-	-
<i>придбати медичне приладдя</i>	27,6	24,0	3,4	0,2
у тому числі з причин (%):				
занадто висока вартість	95,2	94,5	100,0	100,0
не змогли знайти	4,8	5,5	-	-
інше	-	-	-	-
<i>відвідати лікаря</i>	122,3	104,8	9,8	7,7
у тому числі з причин (%):				
черга була занадто довгою	24,8	28,2	-	9,4
відсутність медичного спеціаліста потрібного профілю	18,2	19,9	14,9	-
занадто висока вартість послуг	57,0	51,9	85,1	90,6
інше	-	-	-	-
<i>відвідати стоматолога</i>	71,1	54,8	10,1	6,2
у тому числі з причин (%):				
черга була занадто довгою	4,8	6,2	-	-
відсутність медичного спеціаліста потрібного профілю	1,9	2,4	-	-
занадто висока вартість послуг	93,3	91,4	100,0	100,0
інше	-	-	-	-

	Домогосподарства, у складі яких є діти, які не мають одного чи обох батьків	у тому числі з кількістю дітей		
		одна	дві	три і більше
<i>зробити протезування</i>	48,8	38,2	8,3	2,3
у тому числі з причин (%):				
черга була занадто довгою	-	-	-	-
відсутність медичного спеціаліста потрібного профілю	-	-	-	-
занадто висока вартість послуг	100,0	100,0	100,0	100,0
інше	-	-	-	-
<i>провести медичні обстеження</i>	94,3	75,2	11,1	8,0
у тому числі з причин (%):				
черга була занадто довгою	3,2	3,0	-	9,2
відсутність медичного спеціаліста потрібного профілю	7,5	9,4	-	-
занадто висока вартість послуг	89,3	87,6	100,0	90,8
інше	-	-	-	-
<i>отримати лікувальні процедури</i>	60,9	53,4	7,1	0,4
у тому числі з причин (%):				
черга була занадто довгою	-	-	-	-
відсутність медичного спеціаліста потрібного профілю	2,2	2,5	-	-
занадто висока вартість лікування	97,8	97,5	100,0	100,0
інше	-	-	-	-
<i>отримати лікування у стаціонарі</i>	60,4	49,8	4,7	5,9
у тому числі з причин (%):				
відсутність вільних місць	7,7	9,3	-	-
відсутність відділення потрібного профілю	8,5	10,4	-	-
занадто висока вартість лікування	83,8	80,3	100,0	100,0
інше	-	-	-	-

**Розподіл домогосподарств, у складі яких є діти, які не мають одного чи обох батьків, за рівнем доступності медичної допомоги, можливості придбання ліків та медичного приладдя, залежно від кількості дорослих осіб у їх складі**

*Distribution of households whose composition includes children who do not have one or both parents by availability of medical aid, possibilities to acquire medicine and medical equipment depending on the number of adult persons in their composition*

	Домогосподарства, у складі яких є діти, які не мають одного чи обох батьків	у тому числі з кількістю дорослих осіб		
		одна	дві	три і більше
Кількість домогосподарств, у яких хто-небудь із членів протягом останніх 12 місяців потребував медичної допомоги, придбання ліків та медичного приладдя:				
тисяч	1195,7	462,7	384,3	348,7
відсотків до загальної кількості	98,8	98,8	51,8	100,0
Кількість домогосподарств, у яких хто-небудь із членів протягом останніх 12 місяців при потребі не зміг отримати медичну допомогу, придбати ліки та медичне приладдя:				
тисяч	225,5	76,3	70,3	78,9
відсотків до кількості домогосподарств, у яких хто-небудь із членів потребував медичної допомоги, придбання ліків та медичного приладдя	18,9	16,5	18,3	22,6
Кількість домогосподарств (тисяч), у яких хто-небудь із членів при потребі не зміг:				
<i>придбати ліки</i>	181,8	52,0	64,9	64,9
у тому числі з причин (%):				
занадто висока вартість	93,2	100,0	90,6	90,2
не змогли знайти	6,8	-	9,4	9,8
інше	-	-	-	-
<i>придбати медичне приладдя</i>	27,6	11,4	13,9	2,3
у тому числі з причин (%):				
занадто висока вартість	95,2	88,4	100,0	100,0
не змогли знайти	4,8	11,6	-	-
інше	-	-	-	-
<i>відвідати лікаря</i>	122,3	41,6	43,5	37,2
у тому числі з причин (%):				
черга була занадто довгою	24,8	29,0	38,4	4,2
відсутність медичного спеціаліста потрібного профілю	18,2	25,3	5,1	25,5
занадто висока вартість послуг	57,0	45,7	56,5	70,3
інше	-	-	-	-
<i>відвідати стоматолога</i>	71,1	24,0	24,0	23,1
у тому числі з причин (%):				
черга була занадто довгою	4,8	6,0	8,3	-
відсутність медичного спеціаліста потрібного профілю	1,9	5,5	-	-
занадто висока вартість послуг	93,3	88,5	91,7	100,0
інше	-	-	-	-

	Домогосподарства, у складі яких є діти, які не мають одного чи обох батьків	у тому числі з кількістю дорослих осіб		
		одна	дві	три і більше
<i>зробити протезування</i>	48,8	3,7	20,0	25,1
у тому числі з причин (%):				
черга була занадто довгою	-	-	-	-
відсутність медичного спеціаліста потрібного профілю	-	-	-	-
занадто висока вартість послуг	100,0	100,0	100,0	100,0
інше	-	-	-	-
<i>провести медичні обстеження</i>	94,3	39,7	27,5	27,1
у тому числі з причин (%):				
черга була занадто довгою	3,2	5,8	2,6	-
відсутність медичного спеціаліста потрібного профілю	7,5	-	25,7	0,1
занадто висока вартість послуг	89,3	94,2	71,7	99,9
інше	-	-	-	-
<i>отримати лікувальні процедури</i>	60,9	17,4	24,8	18,7
у тому числі з причин (%):				
черга була занадто довгою	-	-	-	-
відсутність медичного спеціаліста потрібного профілю	2,2	7,6	-	-
занадто висока вартість лікування	97,8	92,4	100,0	100,0
інше	-	-	-	-
<i>отримати лікування у стаціонарі</i>	60,4	6,3	12,3	41,8
у тому числі з причин (%):				
відсутність вільних місць	7,7	-	-	11,1
відсутність відділення потрібного профілю	8,5	-	-	12,3
занадто висока вартість лікування	83,8	100,0	100,0	76,6
інше	-	-	-	-

**Розподіл домогосподарств без дітей за рівнем доступності медичної допомоги,  
можливості придбання ліків та медичного приладдя залежно від їх складу**

*Distribution of households without children by availability of medical aid, possibilities to acquire medicine and medical equipment depending on their composition*

	Всі домогосподарства без дітей	Домогосподарства з однієї особи		Домогосподарства з двох і більше осіб		
		у працездатному віці	у непрацездатному віці	всі у працездатному віці	у працездатному та у непрацездатному віці	всі у непрацездатному віці
Кількість домогосподарств, у яких хто-небудь із членів протягом останніх 12 місяців потребував медичної допомоги, придбання ліків та медичного приладдя:						
тисяч	10180,5	1077,7	2499,5	2651,9	2124,1	1827,3
відсотків до загальної кількості	96,5	89,3	97,4	96,2	97,9	99,0
Кількість домогосподарств, у яких хто-небудь із членів протягом останніх 12 місяців при потребі не зміг отримати медичну допомогу, придбати ліки та медичне приладдя:						
тисяч	1835,7	135,6	559,1	356,4	439,5	345,1
відсотків до кількості домогосподарств, у яких хто-небудь із членів потребував медичної допомоги, придбання ліків та медичного приладдя	18,0	12,6	22,4	13,4	20,7	18,9
Кількість домогосподарств (тисяч), у яких хто-небудь із членів при потребі не зміг:						
<i>придбати ліки</i>	1525,7	105,8	475,5	281,3	367,2	295,9
у тому числі з причин (%):						
занадто висока вартість	96,2	99,0	95,9	95,3	97,0	95,4
не змогли знайти	3,4	1,0	3,6	4,7	1,9	4,6
інше	0,4	-	0,5	-	1,1	-
<i>придбати медичне приладдя</i>	207,8	11,4	58,6	33,9	51,0	52,9
у тому числі з причин (%):						
занадто висока вартість	92,9	100,0	91,1	97,3	95,8	87,6
не змогли знайти	6,0	-	8,0	-	2,3	12,4
інше	1,1	-	0,9	2,7	1,9	-
<i>відвідати лікаря</i>	812,2	70,5	201,0	174,4	214,9	151,4
у тому числі з причин (%):						
черга була занадто довгою	14,2	12,2	16,6	8,1	17,0	15,2
відсутність медичного спеціаліста	16,7	15,0	16,9	11,1	13,6	28,3
потрібного профілю	69,1	72,8	66,5	80,8	69,4	56,5
занадто висока вартість послуг	-	-	-	-	-	-
інше	-	-	-	-	-	-
<i>відвідати стоматолога</i>	484,0	48,6	101,1	129,3	118,8	86,2
у тому числі з причин (%):						
черга була занадто довгою	3,7	8,7	1,7	5,1	2,8	2,6
відсутність медичного спеціаліста	1,7	0,4	2,9	-	2,4	2,5
потрібного профілю	94,6	90,9	95,4	94,9	94,8	94,9
занадто висока вартість послуг	-	-	-	-	-	-
інше	-	-	-	-	-	-



	Всі домогосподарства без дітей	Домогосподарства з однієї особи		Домогосподарства з двох і більше осіб		
		у працездатному віці	у непрацездатному віці	всі у працездатному віці	у працездатному та у непрацездатному віці	всі у непрацездатному віці
<i>зробити протезування</i>	486,3	37,0	130,9	69,4	144,8	104,2
у тому числі з причин (%):						
черга була занадто довгою	2,8	1,8	5,4	4,1	1,9	-
відсутність медичного спеціаліста потрібного профілю	1,3	-	3,2	-	1,0	0,6
занадто висока вартість послуг	95,9	98,2	91,4	95,9	97,1	99,4
інше	-	-	-	-	-	-
<i>провести медичні обстеження</i>	770,8	51,1	195,6	160,2	199,5	164,4
у тому числі з причин (%):						
черга була занадто довгою	2,2	0,4	3,6	4,5	0,8	0,6
відсутність медичного спеціаліста потрібного профілю	10,6	7,2	6,5	10,5	11,9	15,0
занадто висока вартість послуг	87,2	92,4	89,9	85,0	87,3	84,4
інше	-	-	-	-	-	-
<i>отримати лікувальні процедури</i>	483,7	27,3	108,0	113,1	124,1	111,2
у тому числі з причин (%):						
черга була занадто довгою	0,3	-	-	-	-	1,4
відсутність медичного спеціаліста потрібного профілю	4,7	11,2	3,4	3,2	2,6	8,0
занадто висока вартість лікування	95,0	88,8	96,6	96,8	97,4	90,6
інше	-	-	-	-	-	-
<i>отримати лікування у стаціонарі</i>	461,4	20,8	124,8	70,9	130,1	114,8
у тому числі з причин (%):						
відсутність вільних місць	3,0	-	4,6	7,2	-	2,7
відсутність відділення потрібного профілю	1,1	3,0	-	-	2,4	1,1
занадто висока вартість лікування	95,9	97,0	95,4	92,8	97,6	96,2
інше	-	-	-	-	-	-

**Розподіл домогосподарств за рівнем доступності медичної допомоги, можливості придбання ліків та медичного приладдя залежно від наявності та кількості працюючих осіб у їх складі**

*Distribution of households by availability of medical aid, possibilities to acquire medicine and medical equipment depending on availability and number of working persons in their composition*

	Всі домогосподарства, у складі яких є працюючі особи	у тому числі з кількістю працюючих осіб			Всі домогосподарства, у складі яких працюючих осіб немає
		одна	дві	три і більше	
Кількість домогосподарств, у яких хто-небудь із членів протягом останніх 12 місяців потребував медичної допомоги, придбання ліків та медичного приладдя:					
тисяч	11608,6	5060,4	5247,5	1300,7	4933,4
відсотків до загальної кількості	97,4	96,4	98,2	98,5	97,3
Кількість домогосподарств, у яких хто-небудь із членів протягом останніх 12 місяців при потребі не зміг отримати медичну допомогу, придбати ліки та медичне приладдя:					
тисяч	1742,5	817,7	715,1	209,7	1018,6
відсотків до кількості домогосподарств, у яких хто-небудь із членів потребував медичної допомоги, придбання ліків та медичного приладдя	15,0	16,2	13,6	16,1	20,7
Кількість домогосподарств (тисяч), у яких хто-небудь із членів при потребі не зміг:					
<i>придбати ліки</i>	1448,5	678,8	602,6	167,1	858,8
у тому числі з причин (%):					
занадто висока вартість	95,4	95,8	94,1	98,9	95,8
не змогли знайти	4,2	3,4	5,9	0,7	3,9
інше	0,4	0,8	-	0,4	0,3
<i>придбати медичне приладдя</i>	182,1	77,0	93,4	11,7	132,0
у тому числі з причин (%):					
занадто висока вартість	96,4	93,0	98,8	100,0	91,1
не змогли знайти	1,4	1,8	1,2	-	8,5
інше	2,2	5,2	-	-	0,4
<i>відвідати лікаря</i>	923,4	417,3	391,9	114,2	440,4
у тому числі з причин (%):					
черга була занадто довгою	15,0	17,4	15,1	5,6	15,2
відсутність медичного спеціаліста потрібного профілю	9,9	8,8	9,2	15,9	23,4
занадто висока вартість послуг	75,1	73,8	75,7	78,5	61,4
інше	-	-	-	-	-
<i>відвідати стоматолога</i>	616,6	259,6	270,2	86,8	240,3
у тому числі з причин (%):					
черга була занадто довгою	2,8	1,4	4,3	2,0	3,2
відсутність медичного спеціаліста потрібного профілю	0,9	0,9	0,1	3,1	2,9
занадто висока вартість послуг	96,3	97,7	95,6	94,9	93,9
інше	-	-	-	-	-

	Всі домогосподарства, у складі яких є працюючі особи	у тому числі з кількістю працюючих осіб			Всі домогосподарства, у складі яких працюючих осіб немає
		одна	дві	три і більше	
<i>зробити протезування</i>	408,2	191,4	151,2	65,6	261,6
у тому числі з причин (%):					
черга була занадто довгою	1,4	1,0	1,2	2,8	3,0
відсутність медичного спеціаліста					
потрібного профілю	1,1	0,8	0,2	4,1	1,8
занадто висока вартість послуг	97,5	98,2	98,6	93,1	95,2
інше	-	-	-	-	-
<i>провести медичні обстеження</i>	809,3	383,6	328,1	97,6	412,4
у тому числі з причин (%):					
черга була занадто довгою	2,9	4,0	2,0	2,0	3,6
відсутність медичного спеціаліста					
потрібного профілю	7,9	6,9	9,8	4,9	13,2
занадто висока вартість послуг	89,2	89,1	88,2	93,1	83,2
інше	-	-	-	-	-
<i>отримати лікувальні процедури</i>	462,8	225,1	190,0	47,7	234,9
у тому числі з причин (%):					
черга була занадто довгою	1,2	2,4	-	-	-
відсутність медичного спеціаліста					
потрібного профілю	2,2	2,1	3,0	-	6,9
занадто висока вартість лікування	96,6	95,5	97,0	100,0	93,1
інше	-	-	-	-	-
<i>отримати лікування у стаціонарі</i>	365,9	185,5	134,1	46,3	277,9
у тому числі з причин (%):					
відсутність вільних місць	2,7	1,3	4,1	4,1	3,2
відсутність відділення потрібного					
профілю	2,8	2,4	0,9	9,8	3,0
занадто висока вартість лікування	94,5	96,3	95,0	86,1	93,8
інше	-	-	-	-	-

**Розподіл домогосподарств за рівнем доступності медичної допомоги, можливості придбання ліків та медичного приладдя, залежно від віку та статі особи, яка очолює домогосподарство (голови домогосподарства)**

*Distribution of households by availability of medical aid, possibilities to acquire medicine and medical equipment depending on age and sex of person who is in charge of household (head of household)*

	Всі домогосподарства	Домогосподарства, які очолює					
		жінка 18-29 років	жінка 30-54 років	жінка 55 років і старше	чоловік 18-29 років	чоловік 30-59 років	чоловік 60 років і старше
Кількість домогосподарств, у яких хто-небудь із членів протягом останніх 12 місяців потребував медичної допомоги, придбання ліків та медичного приладдя:							
тисяч	16542,0	811,5	3493,1	4566,1	732,4	4733,6	2205,3
відсотків до загальної кількості	97,4	98,2	97,6	98,5	94,9	96,3	97,7
Кількість домогосподарств, у яких хто-небудь із членів протягом останніх 12 місяців при потребі не зміг отримати медичну допомогу, придбати ліки та медичне приладдя:							
тисяч	2761,1	74,6	514,9	1005,8	78,9	691,4	395,5
відсотків до кількості домогосподарств, у яких хто-небудь із членів потребував медичної допомоги, придбання ліків та медичного приладдя	16,7	9,2	14,7	22,0	10,8	14,6	17,9
Кількість домогосподарств (тисяч), у яких хто-небудь із членів при потребі не зміг:							
<i>придбати ліки</i>	2307,3	59,7	406,4	849,9	67,3	590,3	333,7
у тому числі з причин (%):							
занадто висока вартість	95,5	86,5	96,2	96,6	93,5	95,2	95,0
не змогли знайти	4,1	13,5	3,5	2,8	6,5	4,7	4,6
інше	0,4	-	0,3	0,6	-	0,1	0,4
<i>придбати медичне приладдя</i>	314,1	7,6	59,1	106,3	3,5	77,6	60,0
у тому числі з причин (%):							
занадто висока вартість	94,2	100,0	97,8	92,2	100,0	96,0	90,7
не змогли знайти	4,4	-	2,2	7,3	-	0,1	7,7
інше	1,4	-	-	0,5	-	3,9	1,6
<i>відвідати лікаря</i>	1363,8	43,4	277,9	408,7	45,9	406,7	181,2
у тому числі з причин (%):							
черга була занадто довгою	15,0	20,4	12,1	19,5	44,9	11,7	8,0
відсутність медичного спеціаліста	14,3	5,1	12,7	19,8	2,5	11,1	16,4
потрібного профілю	70,7	74,5	75,2	60,7	52,6	77,2	75,6
занадто висока вартість послуг	-	-	-	-	-	-	-
інше	-	-	-	-	-	-	-
<i>відвідати стоматолога</i>	856,9	34,3	206,6	212,2	25,1	270,6	108,1
у тому числі з причин (%):							
черга була занадто довгою	2,9	11,1	4,0	1,9	-	3,2	-
відсутність медичного спеціаліста	1,5	-	0,9	4,1	-	0,5	0,6
потрібного профілю	95,6	88,9	95,1	94,0	100,0	96,3	99,4
занадто висока вартість послуг	-	-	-	-	-	-	-
інше	-	-	-	-	-	-	-

	Всі домогосподарства	Домогосподарства, які очолює					
		жінка 18-29 років	жінка 30-54 років	жінка 55 років і старше	чоловік 18-29 років	чоловік 30-59 років	чоловік 60 років і старше
<i>зробити протезування</i>	669,8	11,4	110,4	275,9	1,1	157,7	113,3
у тому числі з причин (%):							
черга була занадто довгою	2,0	7,6	0,6	2,3	-	1,8	2,4
відсутність медичного спеціаліста потрібного профілю	1,4	-	0,3	3,2	-	-	-
занадто висока вартість послуг	96,6	92,4	99,1	94,5	100,0	98,2	97,6
інше	-	-	-	-	-	-	-
<i>провести медичні обстеження</i>	1221,7	34,1	209,8	401,1	44,1	360,3	172,3
у тому числі з причин (%):							
черга була занадто довгою	3,2	2,1	3,9	2,2	12,9	4,1	0,6
відсутність медичного спеціаліста потрібного профілю	9,6	16,5	8,4	8,7	10,8	8,9	13,0
занадто висока вартість послуг	87,2	81,4	87,7	89,1	76,3	87,0	86,4
інше	-	-	-	-	-	-	-
<i>отримати лікувальні процедури</i>	697,7	21,8	135,9	235,8	26,4	180,1	97,7
у тому числі з причин (%):							
черга була занадто довгою	0,8	-	0,9	0,7	-	-	2,7
відсутність медичного спеціаліста потрібного профілю	3,8	-	4,5	3,4	-	4,4	4,8
занадто висока вартість лікування	95,4	100,0	94,6	95,9	100,0	95,6	92,5
інше	-	-	-	-	-	-	-
<i>отримати лікування у стаціонарі</i>	643,8	2,5	106,2	249,4	13,2	138,0	134,5
у тому числі з причин (%):							
відсутність вільних місць	2,9	-	1,8	3,0	-	5,7	1,1
відсутність відділення потрібного профілю	2,9	-	11,3	1,0	-	3,1	-
занадто висока вартість лікування	94,2	100,0	86,9	96,0	100,0	91,2	98,9
інше	-	-	-	-	-	-	-











**Розподіл домогосподарств за рівнем доступності медичної допомоги, можливості придбання ліків та медичного приладдя за децильними (10%-ми) групами домогосподарств залежно від розміру середньодушових еквівалентних грошових доходів**

*Distribution of households by availability of medical aid, possibilities to acquire medicine and medical equipment by decile (10%) household groups depending on size of per capita equivalent money income*

	Всі домогосподарства	у тому числі за децильними (10%-ми) групами за рівнем середньодушових еквівалентних грошових доходів у місяць												
		перша (нижча)	друга	третя	четверта	п'ята	шоста	сьома	восьма	дев'ята	десята (вища)			
Кількість домогосподарств, у яких хто-небудь із членів протягом останніх 12 місяців потребував медичної допомоги, придбання ліків та медичного приладдя:														
тисяч	16542,0	1622,3	1633,3	1667,3	1677,6	1640,3	1654,5	1656,0	1667,5	1669,0	1654,2			
відсотків до загальної кількості	97,4	95,5	96,1	98,3	98,6	96,7	97,4	97,5	98,2	98,1	97,5			
Кількість домогосподарств, у яких хто-небудь із членів протягом останніх 12 місяців при потребі не зміг отримати медичну допомогу, придбати ліки та медичне приладдя:														
тисяч	2761,1	327,8	347,5	315,1	319,5	321,4	312,7	231,7	252,8	184,6	148,0			
відсотків до кількості домогосподарств, у яких хто-небудь із членів потребував медичної допомоги, придбання ліків та медичного приладдя	16,7	20,2	21,3	18,9	19,0	19,6	18,9	14,0	15,2	11,1	8,9			
Кількість домогосподарств (тисяч), у яких хто-небудь із членів при потребі не зміг:														
<i>придбати ліки</i>	2307,3	278,1	299,4	281,3	281,4	266,1	267,4	176,1	205,8	155,5	96,2			
у тому числі з причин (%):														
занадто висока вартість	95,5	95,9	96,9	95,4	96,4	99,1	95,0	97,0	90,6	97,0	86,5			
не змогли знайти	4,1	3,9	2,9	2,9	3,6	0,9	4,5	3,0	8,9	3,0	13,5			
інше	0,4	0,2	0,2	1,7	-	-	0,5	-	0,5	-	-			
<i>придбати медичне приладдя</i>	314,1	24,9	44,0	43,7	46,4	33,0	26,5	34,4	29,2	24,3	7,7			
у тому числі з причин (%):														
занадто висока вартість	94,2	99,6	94,4	95,1	88,5	85,0	92,8	98,5	96,8	100,0	100,0			
не змогли знайти	4,4	0,4	5,6	2,8	6,9	15,0	7,2	-	-	-	-			
інше	1,4	-	-	2,1	4,6	-	-	1,5	3,2	-	-			
<i>відвідати лікаря</i>	1363,8	188,6	167,7	144,9	171,7	146,1	145,2	121,0	126,5	81,5	70,6			
у тому числі з причин (%):														
черга була занадто довгою	15,0	19,2	20,4	5,7	6,9	13,9	19,8	5,0	25,8	13,7	22,0			
відсутність медичного спеціаліста потрібного профілю	14,3	12,9	15,4	15,6	14,2	17,3	11,0	18,0	10,0	12,0	16,7			
занадто висока вартість послуг	70,7	67,9	64,2	78,7	78,9	68,8	69,2	77,0	64,2	74,3	61,3			
інше	-	-	-	-	-	-	-	-	-	-	-			
<i>відвідати стоматолога</i>	856,9	116,1	93,6	109,4	122,8	91,3	85,0	80,1	60,7	51,0	46,9			
у тому числі з причин (%):														
черга була занадто довгою	2,9	4,1	2,1	5,8	2,5	0,9	-	1,9	3,8	-	8,1			
відсутність медичного спеціаліста потрібного профілю	1,5	3,7	1,4	1,7	0,9	1,0	0,5	-	-	-	5,7			
занадто висока вартість послуг	95,6	92,2	96,5	92,5	96,6	98,1	99,5	98,1	96,2	100,0	86,2			
інше	-	-	-	-	-	-	-	-	-	-	-			



**Розподіл домогосподарств за рівнем доступності медичної допомоги, можливості придбання ліків та медичного приладдя за децильними (10%-ми) групами домогосподарств залежно від розміру середньодушових еквівалентних загальних доходів**

*Distribution of households by availability of medical aid, possibilities to acquire medicine and medical equipment by decile (10%) household groups depending on size of per capita equivalent disposable income*

	Всі домогосподарства	у тому числі за децильними (10%-ми) групами за рівнем середньодушових еквівалентних загальних доходів у місяць												
		перша (нижча)	друга	третя	четверта	п'ята	шоста	сьома	восьма	дев'ята	десята (вища)			
Кількість домогосподарств, у яких хто-небудь із членів протягом останніх 12 місяців потребував медичної допомоги, придбання ліків та медичного приладдя:														
тисяч	16542,0	1623,1	1644,1	1664,7	1661,0	1663,3	1650,1	1637,4	1671,9	1674,2	1652,2			
відсотків до загальної кількості	97,4	95,6	96,7	98,1	97,7	98,0	97,2	96,5	98,5	98,5	97,4			
Кількість домогосподарств, у яких хто-небудь із членів протягом останніх 12 місяців при потребі не зміг отримати медичну допомогу, придбати ліки та медичне приладдя:														
тисяч	2761,1	330,3	307,0	343,4	338,1	317,9	281,1	242,6	259,1	184,1	157,5			
відсотків до кількості домогосподарств, у яких хто-небудь із членів потребував медичної допомоги, придбання ліків та медичного приладдя	16,7	20,4	18,7	20,6	20,4	19,1	17,0	14,8	15,5	11,0	9,5			
Кількість домогосподарств (тисяч), у яких хто-небудь із членів при потребі не зміг:														
<i>придбати ліки</i>	2307,3	279,8	277,0	305,1	285,8	268,3	226,1	194,2	207,9	157,9	105,2			
у тому числі з причин (%):														
занадто висока вартість	95,5	94,8	96,4	97,4	96,8	97,2	96,3	95,1	91,4	97,8	86,5			
не змогли знайти	4,1	5,0	3,4	1,1	3,2	2,8	3,1	4,9	8,1	2,2	13,5			
інше	0,4	0,2	0,2	1,5	-	-	0,6	-	0,5	-	-			
<i>придбати медичне приладдя</i>	314,1	33,5	42,3	40,7	41,1	31,5	28,1	40,9	21,1	25,9	9,0			
у тому числі з причин (%):														
занадто висока вартість	94,2	99,7	94,4	96,8	90,5	76,8	93,2	98,7	95,5	100,0	100,0			
не змогли знайти	4,4	0,3	5,6	3,2	2,1	23,2	6,8	-	-	-	-			
інше	1,4	-	-	-	7,4	-	-	1,3	4,5	-	-			
<i>відвідати лікаря</i>	1363,8	172,9	162,1	165,7	164,0	138,1	137,2	127,0	145,9	77,9	73,0			
у тому числі з причин (%):														
черга була занадто довгою	15,0	21,2	12,9	14,2	6,8	16,6	13,2	15,2	17,9	14,5	21,3			
відсутність медичного спеціаліста	14,3	10,4	17,1	9,3	19,5	16,7	12,5	11,7	15,3	12,5	19,3			
занадто висока вартість послуг	70,7	68,4	70,0	76,5	73,7	66,7	74,3	73,1	66,8	73,0	59,4			
інше	-	-	-	-	-	-	-	-	-	-	-			
<i>відвідати стоматолога</i>	856,9	100,9	96,0	133,8	105,5	87,2	99,6	76,8	62,6	49,5	45,0			
у тому числі з причин (%):														
черга була занадто довгою	2,9	4,8	7,2	1,1	0,8	3,4	1,5	-	3,6	-	8,4			
відсутність медичного спеціаліста	1,5	2,1	2,2	1,7	0,7	-	2,7	-	-	-	5,9			
занадто висока вартість послуг	95,6	93,1	90,6	97,2	98,5	96,6	95,8	100,0	96,4	100,0	85,7			
інше	-	-	-	-	-	-	-	-	-	-	-			













**РОЗДІЛ III.**

**ПОКАЗНИКИ НАРОДЖУВАНOSTІ ДІТЕЙ  
ЖІНКАМИ У ВІЦІ 15 РОКІВ І СТАРШОМУ**

*Indicators for birth rate of women aged  
15 years old and more*

**Діаграма III.1. Розподіл жінок у віці 15 років і старшому за кількістю народжених дітей**  
*Distribution of women aged 15 years old and more by number of born children*

**Розподіл жінок у віці 15 років і старшому, за кількістю народжених дітей, %**

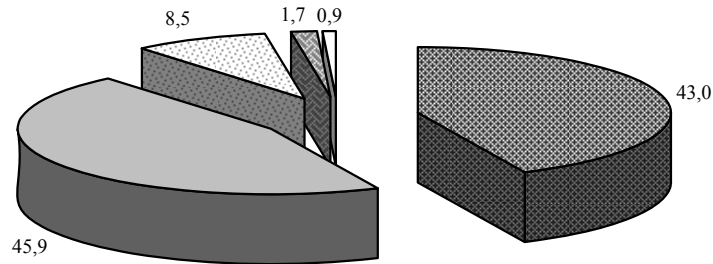

**Розподіл жінок у віці 15 років і старшому, які проживають у міських поселеннях, за кількістю народжених дітей, %**

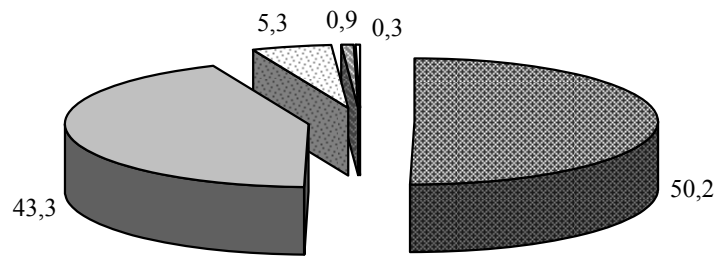

**Розподіл жінок у віці 15 років і старшому, які проживають у сільській місцевості, за кількістю народжених дітей, %**

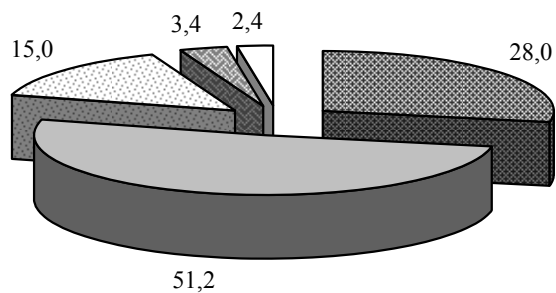

одну дитину
  двох дітей
  трьох дітей
  чотирьох дітей
  п'ять і більше дітей

**Показники народжуваності дітей жінками у віці  
15 років і старшому**  
*Indicators for birth rate of women aged 15 years old and more*

	Всі домогос- подарства		у тому числі, які проживають			
			у міських поселеннях		у сільській місцевості	
	2011	2012	2011	2012	2011	2012
<i>Кількість жінок у віці 15 років і старшому (тис.)</i>	20438,2	20330,9	14010,8	13895,4	6427,4	6435,5
у тому числі (%):						
не народжували дітей	16,8	16,2	17,8	17,1	14,8	14,2
народжували дітей	83,2	83,8	82,2	82,9	85,2	85,8
<i>Із загальної кількості жінок, які народжували дітей, народили (%):</i>						
одну дитину	42,5	43,0	49,4	50,2	27,9	28,0
двох дітей	46,7	45,9	44,4	43,3	51,5	51,2
трьох дітей	8,3	8,5	5,2	5,3	15,1	15,0
чотирьох дітей	1,6	1,7	0,7	0,9	3,3	3,4
п'ять і більше дітей	0,9	0,9	0,3	0,3	2,2	2,4
<i>Із загальної кількості жінок, які народжували дітей, народили першу дитину у віці (%):</i>						
15 - 19 років	17,8	18,1	15,5	15,6	22,8	23,5
20 - 24 років	57,5	58,1	56,5	57,9	59,6	58,7
25 - 29 років	18,8	18,2	21,3	20,3	13,3	13,7
30 - 34 років	4,6	4,2	5,4	4,7	3,1	3,1
35 - 39 років	1,1	1,2	1,1	1,3	0,9	0,8
40 - 44 років	0,2	0,2	0,2	0,2	0,3	0,2
45 - 49 років	-	0,0	-	0,0	-	-
понад 50 років	-	0,0	-	0,0	-	-







**Показники народжуваності дітей жінками у віці 15 років і старшому залежно від місця проживання**

*Indicators for birth rate of women aged 15 years old and more depending on place of residence*

	Всі домогосподарства	у тому числі, які проживають			
		у міських поселеннях			у сільській місцевості
		у великих містах	у малих містах	всього	
<i>Кількість жінок у віці 15 років і старшому (тис.)</i>	20330,9	8764,9	5130,5	13895,4	6435,5
у тому числі (%):					
не народжували дітей	16,2	19,1	13,7	17,1	14,2
народжували дітей	83,8	80,9	86,3	82,9	85,8
<i>Із загальної кількості жінок, які народжували дітей, народили (%):</i>					
одну дитину	43,0	54,5	43,4	50,2	28,0
двох дітей	45,9	40,6	47,5	43,3	51,2
трьох дітей	8,5	4,3	7,1	5,3	15,0
чотирьох дітей	1,7	0,5	1,5	0,9	3,4
п'ять і більше дітей	0,9	0,1	0,5	0,3	2,4
<i>Із загальної кількості жінок, які народжували дітей, народили першу дитину у віці (%):</i>					
15 - 19 років	18,1	14,0	18,1	15,6	23,5
20 - 24 років	58,1	54,8	62,5	57,9	58,7
25 - 29 років	18,2	23,7	15,1	20,3	13,7
30 - 34 років	4,2	5,6	3,3	4,7	3,1
35 - 39 років	1,2	1,6	0,9	1,3	0,8
40 - 44 років	0,2	0,2	0,1	0,2	0,2
45 - 49 років	0,0	0,1	-	0,0	-
понад 50 років	0,0	-	0,0	0,0	-



**Показники народжуваності дітей жінками у віці 15 років і старшому у домогосподарствах залежно від їх чисельного складу**

*Indicators for birth rate of women aged 15 years old and more in households depending on their quantitative composition*

	Всі домогосподарства	у тому числі з кількістю осіб					Довідково: домогосподарства, у складі яких є молоді сім'ї
		одна	дві	три	чотири	п'ять і більше	
<i>Кількість жінок у віці 15 років і старшому (тис.)</i>	20330,9	2725,3	5427,6	5398,3	3909,0	2870,7	4867,3
<i>у тому числі (%):</i>							
не народжували дітей	16,2	18,4	15,4	15,4	17,5	15,5	9,7
народжували дітей	83,8	81,6	84,6	84,6	82,5	84,5	90,3
<i>Із загальної кількості жінок, які народжували дітей, народили (%):</i>							
одну дитину	43,0	37,2	41,0	63,7	28,7	32,3	61,2
двох дітей	45,9	49,1	49,4	30,2	61,3	45,1	32,2
трьох дітей	8,5	9,9	7,5	4,9	8,4	16,1	4,9
чотирьох дітей	1,7	2,3	1,2	1,0	1,1	4,0	1,0
п'ять і більше дітей	0,9	1,5	0,9	0,2	0,5	2,5	0,7
<i>Із загальної кількості жінок, які народжували дітей, народили першу дитину у віці (%):</i>							
15 - 19 років	18,1	13,0	16,1	17,5	21,5	23,6	19,9
20 - 24 років	58,1	67,4	63,0	50,6	55,9	57,3	56,7
25 - 29 років	18,2	16,1	15,7	24,0	17,2	15,0	19,9
30 - 34 років	4,2	2,6	3,7	6,0	4,1	3,4	3,1
35 - 39 років	1,2	0,6	1,2	1,8	1,1	0,6	0,4
40 - 44 років	0,2	0,3	0,3	0,1	0,1	0,1	-
45 - 49 років	0,0	-	-	-	0,1	-	-
понад 50 років	0,0	-	0,0	-	-	-	-

**Показники народжуваності дітей жінками у віці 15 років і старшому у домогосподарствах з дітьми залежно від кількості дітей у їх складі**

*Indicators for birth rate of women aged 15 years old and more in households with children depending on the number of children in their composition*

	Всі домогосподарства з дітьми	у тому числі з кількістю дітей				
		одна	дві	три	чотири	п'ять і більше
<i>Кількість жінок у віці 15 років і старшому (тис.)</i>	9405,1	7091,6	2033,6	253,6	17,7	8,6
<i>у тому числі (%):</i>						
не народжували дітей	12,3	12,2	11,9	14,9	15,0	48,7
народжували дітей	87,7	87,8	88,1	85,1	85,0	51,3
<i>Із загальної кількості жінок, які народжували дітей, народили (%):</i>						
одну дитину	49,1	62,6	7,3	9,7	1,2	-
двох дітей	40,2	29,3	81,2	14,9	22,3	1,1
трьох дітей	8,2	6,6	7,1	63,4	12,7	5,3
чотирьох дітей	1,7	1,1	2,9	7,0	43,8	27,5
п'ять і більше дітей	0,8	0,4	1,5	5,0	20,0	66,1
<i>Із загальної кількості жінок, які народжували дітей, народили першу дитину у віці (%):</i>						
15 - 19 років	20,7	18,8	24,7	38,3	34,6	35,6
20 - 24 років	53,4	52,3	57,7	51,2	48,8	56,0
25 - 29 років	19,7	21,6	14,2	9,1	16,6	8,4
30 - 34 років	4,9	5,7	2,8	1,4	-	-
35 - 39 років	1,2	1,4	0,6	-	-	-
40 - 44 років	0,1	0,1	-	-	-	-
45 - 49 років	0,0	0,1	0,0	-	-	-
понад 50 років	-	-	-	-	-	-

**Показники народжуваності дітей жінками у віці 15 років і старшому у домогосподарствах з дітьми залежно від кількості дорослих осіб у їх складі**

*Indicators for birth rate of women aged 15 years old and more in households with children depending on the number of adult persons in their composition*

	Всі домогосподарства з дітьми	у тому числі з кількістю дорослих осіб		
		одна	дві	три і більше
<i>Кількість жінок у віці 15 років і старшому (тис.)</i>				
	9405,1	662,6	4174,3	4568,2
<i>у тому числі (%):</i>				
не народжували дітей	12,3	13,1	10,2	14,0
народжували дітей	87,7	86,9	89,8	86,0
<i>Із загальної кількості жінок, які народжували дітей, народили (%):</i>				
одну дитину	49,1	65,7	57,4	38,6
двох дітей	40,2	27,3	36,2	45,9
трьох дітей	8,2	5,5	5,1	11,6
чотирьох дітей	1,7	0,8	1,1	2,5
п'ять і більше дітей	0,8	0,7	0,2	1,4
<i>Із загальної кількості жінок, які народжували дітей, народили першу дитину у віці (%):</i>				
15 - 19 років	20,7	20,2	18,5	22,8
20 - 24 років	53,4	45,0	51,9	56,1
25 - 29 років	19,7	25,0	22,9	15,7
30 - 34 років	4,9	6,8	5,4	4,2
35 - 39 років	1,2	2,6	1,2	1,0
40 - 44 років	0,1	0,4	0,1	0,1
45 - 49 років	0,0	-	-	0,1
понад 50 років	-	-	-	-

**Показники народжуваності дітей жінками у віці 15 років і старшому у домогосподарствах, у складі яких є діти, які не мають одного чи обох батьків, залежно від кількості дітей у їх складі**

*Indicators for birth rate of women aged 15 years old and more in households whose composition includes children who do not have one or both parents depending on the number of children in their composition*

	Домогосподарства, у складі яких є діти, які не мають одного чи обох батьків	у тому числі з кількістю дітей		
		одна	дві	три і більше
<i>Кількість жінок у віці 15 років і старшому (тис.)</i>				
	1913,2	1599,2	236,1	77,9
<i>у тому числі (%):</i>				
не народжували дітей	11,8	10,5	17,6	21,8
народжували дітей	88,2	89,5	82,4	78,2
<i>Із загальної кількості жінок, які народжували дітей, народили (%):</i>				
одну дитину	54,7	62,2	11,5	16,0
двох дітей	32,8	28,6	66,7	25,2
трьох дітей	9,1	7,2	15,0	34,1
чотирьох дітей	2,3	1,5	3,2	18,0
п'ять і більше дітей	1,1	0,5	3,6	6,7
<i>Із загальної кількості жінок, які народжували дітей, народили першу дитину у віці (%):</i>				
15 - 19 років	20,2	18,4	28,6	36,4
20 - 24 років	49,1	48,0	55,7	53,9
25 - 29 років	21,5	23,3	12,1	9,6
30 - 34 років	6,9	7,8	2,2	0,1
35 - 39 років	2,1	2,3	1,4	-
40 - 44 років	0,2	0,2	-	-
45 - 49 років	-	-	-	-
понад 50 років	-	-	-	-

**Показники народжуваності дітей жінками у віці 15 років і старшому у домогосподарствах, у складі яких є діти, які не мають одного чи обох батьків, залежно від кількості дорослих осіб у їх складі**

*Indicators for birth rate of women aged 15 years old and more in households whose composition includes children who do not have one or both parents depending on the number of adult persons in their composition*

	Домогосподарства, у складі яких є діти, які не мають одного чи обох батьків	у тому числі з кількістю дорослих осіб		
		одна	дві	три і більше
<i>Кількість жінок у віці 15 років і старшому (тис.)</i>	1913,2	514,9	650,0	748,3
у тому числі (%):				
не народжували дітей	11,8	12,8	13,2	10,0
народжували дітей	88,2	87,2	86,8	90,0
<i>Із загальної кількості жінок, які народжували дітей, народили (%):</i>				
одну дитину	54,7	66,2	55,2	46,6
двох дітей	32,8	27,5	35,5	34,1
трьох дітей	9,1	5,0	6,5	14,2
чотирьох дітей	2,3	0,6	2,8	2,9
п'ять і більше дітей	1,1	0,7	0,0	2,2
<i>Із загальної кількості жінок, які народжували дітей, народили першу дитину у віці (%):</i>				
15 - 19 років	20,2	18,1	19,9	21,8
20 - 24 років	49,1	43,8	47,2	54,1
25 - 29 років	21,5	28,8	20,2	17,7
30 - 34 років	6,9	5,8	10,8	4,6
35 - 39 років	2,1	3,0	1,8	1,8
40 - 44 років	0,2	0,5	0,1	-
45 - 49 років	-	-	-	-
понад 50 років	-	-	-	-

**Показники народжуваності дітей жінками у віці 15 років і старшому у домогосподарствах без дітей залежно від їх складу**

*Indicators for birth rate of women aged 15 years old and more in households without children depending on their composition*

	Всі домогосподарства без дітей	Домогосподарства з однієї особи		Домогосподарства з двох і більше осіб		
		у працездатному віці	у непрацездатному віці	всі у працездатному віці	у працездатному і непрацездатному віці	всі у непрацездатному віці
<i>Кількість жінок у віці 15 років і старшому (тис.)</i>	10925,8	549,4	2175,9	3267,0	2975,4	1958,1
у тому числі (%):						
не народжували дітей	19,6	54,1	9,3	31,0	17,9	5,0
народжували дітей	80,4	45,9	90,7	69,0	82,1	95,0
<i>Із загальної кількості жінок, які народжували дітей, народили (%):</i>						
одну дитину	37,4	58,4	34,5	45,9	37,2	27,6
двох дітей	51,2	37,5	50,6	48,6	48,7	59,8
трьох дітей	8,7	2,3	10,8	4,7	10,6	10,0
чотирьох дітей	1,6	0,1	2,7	0,4	1,8	2,0
п'ять і більше дітей	1,1	1,7	1,4	0,4	1,7	0,6
<i>Із загальної кількості жінок, які народжували дітей, народили першу дитину у віці (%):</i>						
15 - 19 років	15,8	21,2	12,0	23,5	13,0	13,3
20 - 24 років	62,4	67,6	67,4	60,8	54,7	68,8
25 - 29 років	16,8	10,0	16,8	13,1	22,4	15,0
30 - 34 років	3,5	1,2	2,7	2,5	6,1	2,3
35 - 39 років	1,2	-	0,7	0,1	3,1	0,6
40 - 44 років	0,3	-	0,4	-	0,6	-
45 - 49 років	0,0	-	-	-	0,1	-
понад 50 років	0,0	-	-	-	0,0	-

**Показники народжуваності дітей жінками у віці 15 років і старшому у домогосподарствах залежно від наявності та кількості працюючих осіб у їх складі**

*Indicators for birth rate of women aged 15 years old and more in households on availability and number of working persons in their composition*

	Всі домогосподарства, у складі яких є працюючі особи	у тому числі з кількістю осіб			Всі домогосподарства, у складі яких працюючих осіб немає
		одна	дві	три і більше	
<i>Кількість жінок у віці 15 років і старшому (тис.)</i>					
	15410,3	5863,2	7168,3	2378,8	4920,6
<i>у тому числі (%):</i>					
не народжували дітей	17,5	14,8	17,9	22,9	12,1
народжували дітей	82,5	85,2	82,1	77,1	87,9
<i>Із загальної кількості жінок, які народжували дітей, народили (%):</i>					
одну дитину	46,8	45,7	50,5	37,7	32,1
двох дітей	43,4	43,8	41,5	49,3	52,7
трьох дітей	7,7	8,0	6,8	9,6	10,9
чотирьох дітей	1,4	1,6	0,7	2,3	2,7
п'ять і більше дітей	0,7	0,9	0,5	1,1	1,6
<i>Із загальної кількості жінок, які народжували дітей, народили першу дитину у віці (%):</i>					
15 - 19 років	19,6	19,0	18,7	24,1	13,9
20 - 24 років	55,9	54,2	56,7	58,1	64,6
25 - 29 років	18,8	20,0	19,0	15,0	16,2
30 - 34 років	4,4	5,2	4,3	2,4	3,6
35 - 39 років	1,2	1,3	1,2	0,4	1,4
40 - 44 років	0,1	0,2	0,1	-	0,3
45 - 49 років	0,0	0,1	0,0	-	-
понад 50 років	0,0	0,0	-	-	-

**Показники народжуваності дітей жінками у віці 15 років і старшому, залежно від віку та статі особи, яка очолює домогосподарство (голови домогосподарства)**

*Indicators for birth rate of women aged 15 years old and more depending on age and sex of person who is in charge of household (head of household)*

	Всі домогосподарства	Домогосподарства, які очолює					
		жінка 18-29 років	жінка 30-54 років	жінка 55 років і старше	чоловік 18-29 років	чоловік 30-59 років	чоловік 60 років і старше
<i>Кількість жінок у віці 15 років і старшому (тис.)</i>	20330,9	955,4	4940,7	5941,7	593,7	5613,5	2285,9
<i>у тому числі (%):</i>							
не народжували дітей	16,2	37,9	19,8	11,1	19,0	16,8	10,6
народжували дітей	83,8	62,1	80,2	88,9	81,0	83,2	89,4
<i>Із загальної кількості жінок, які народжували дітей, народили (%):</i>							
одну дитину	43,0	73,6	47,8	37,7	74,5	43,1	31,1
двох дітей	45,9	23,7	42,7	47,7	20,4	47,5	55,7
трьох дітей	8,5	1,7	7,5	10,9	3,2	7,2	10,6
чотирьох дітей	1,7	0,9	1,3	2,1	0,8	1,6	1,9
п'ять і більше дітей	0,9	0,1	0,7	1,6	1,1	0,6	0,7
<i>Із загальної кількості жінок, які народжували дітей, народили першу дитину у віці (%):</i>							
15 - 19 років	18,1	19,4	22,2	12,4	20,6	22,3	15,1
20 - 24 років	58,1	64,1	52,7	61,3	59,1	56,7	61,3
25 - 29 років	18,2	15,4	19,5	19,0	19,0	16,7	17,8
30 - 34 років	4,2	1,1	4,7	5,2	1,3	3,2	4,1
35 - 39 років	1,2	-	0,9	1,6	-	1,0	1,6
40 - 44 років	0,2	-	0,0	0,4	-	0,1	0,1
45 - 49 років	0,0	-	-	0,1	-	-	-
понад 50 років	0,0	-	-	0,0	-	-	-







**Показники народжуваності дітей жінками у віці 15 років і старшому у домогосподарствах за децильними (10%-ми) групами домогосподарств залежно від розміру середньодушових еквівалентних грошових доходів**

*Indicators for birth rate of women aged 15 years old and more in households by decile (10%) household groups depending on size of per capita equivalent money income*

	Всі домогосподарства	у тому числі за децильними (10%-ми) групами за рівнем середньодушових еквівалентних грошових доходів									
		перша (нижча)	друга	третя	четверта	п'ята	шоста	сьома	восьма	дев'ята	десята (вища)
<i>Кількість жінок у віці 15 років і старшому (тис.)</i>	20330,9	2153,1	2046,4	2023,3	2070,7	2038,5	2149,4	2105,7	2047,0	1891,8	1805,0
у тому числі (%):											
не народжували дітей	16,2	15,8	12,7	15,4	14,4	14,7	17,0	15,8	18,4	16,3	22,3
народжували дітей	83,8	84,2	87,3	84,6	85,6	85,3	83,0	84,2	81,6	83,7	77,7
<i>Із загальної кількості жінок, які народжували дітей, народили (%):</i>											
одну дитину	43,0	37,0	38,7	39,9	38,3	39,2	45,6	46,3	48,5	49,8	49,5
двох дітей	45,9	45,2	48,2	47,2	47,0	49,5	43,4	44,9	44,1	44,4	44,0
трьох дітей	8,5	13,0	9,5	9,7	11,2	8,5	8,2	7,4	5,8	5,2	5,3
чотирьох дітей	1,7	3,5	2,6	1,8	2,2	1,8	2,1	0,5	0,9	0,4	0,4
п'ять і більше дітей	0,9	1,3	1,0	1,4	1,3	1,0	0,7	0,9	0,7	0,2	0,8
<i>Із загальної кількості жінок, які народжували дітей, народили першу дитину у віці (%):</i>											
15 - 19 років	18,1	24,9	18,8	16,3	19,1	19,1	18,4	15,6	15,9	17,8	14,3
20 - 24 років	58,1	56,4	58,8	59,7	58,8	57,5	56,7	60,1	59,2	57,6	55,4
25 - 29 років	18,2	13,5	16,8	18,4	17,4	17,6	19,7	20,0	18,8	18,8	21,8
30 - 34 років	4,2	3,9	3,8	4,8	3,7	3,9	4,1	3,4	5,1	4,3	5,4
35 - 39 років	1,2	1,0	1,4	0,7	0,7	1,6	0,8	0,9	1,0	1,4	2,6
40 - 44 років	0,2	0,3	0,4	0,1	0,3	0,3	0,1	-	-	-	0,5
45 - 49 років	0,0	-	-	-	-	-	0,2	-	-	0,1	-
понад 50 років	0,0	-	-	-	-	-	0,0	-	-	-	-

**Показники народжуваності дітей жінками у віці 15 років і старшому у домогосподарствах за децильними (10%-ми) групами домогосподарств залежно від розміру середньодушових еквівалентних загальних доходів**

*Indicators for birth rate of women aged 15 years old and more in households households by decile (10%) household groups depending on size of per capita equivalent disposable income*

	Всі домогосподарства	у тому числі за децильними (10%-ми) групами за рівнем середньодушових еквівалентних загальних доходів									
		перша (нижча)	друга	третья	четверта	п'ята	шоста	сьома	восьма	дев'ята	десята (вища)
<i>Кількість жінок у віці 15 років і старшому (тис.)</i>	20330,9	2122,1	2148,6	2030,7	2001,1	2160,7	2058,1	2047,7	2043,0	1935,0	1783,9
у тому числі (%):											
не народжували дітей	16,2	15,6	14,3	15,0	14,6	16,9	15,5	15,5	16,5	17,9	21,0
народжували дітей	83,8	84,4	85,7	85,0	85,4	83,1	84,5	84,5	83,5	82,1	79,0
<i>Із загальної кількості жінок, які народжували дітей, народили (%):</i>											
одну дитину	43,0	39,2	43,6	38,9	39,6	40,9	42,6	46,4	45,5	46,8	48,4
двох дітей	45,9	44,9	45,2	48,0	48,5	45,7	45,0	44,7	45,8	45,5	45,0
трьох дітей	8,5	11,4	8,0	10,7	9,4	9,6	9,5	6,7	6,8	6,7	5,5
чотирьох дітей	1,7	3,2	2,4	1,4	1,6	2,4	1,9	1,3	1,0	0,4	0,5
п'ять і більше дітей	0,9	1,3	0,8	1,0	0,9	1,4	1,0	0,9	0,9	0,6	0,6
<i>Із загальної кількості жінок, які народжували дітей, народили першу дитину у віці (%):</i>											
15 - 19 років	18,1	24,7	17,8	17,9	18,0	19,4	18,9	14,7	17,9	17,2	14,0
20 - 24 років	58,1	54,7	58,2	59,4	59,5	57,5	58,0	59,0	59,5	58,8	56,1
25 - 29 років	18,2	14,9	18,1	18,0	16,5	17,3	19,5	20,5	16,9	19,4	21,4
30 - 34 років	4,2	4,3	4,4	3,5	4,7	4,4	3,0	4,8	4,3	3,5	5,4
35 - 39 років	1,2	1,2	1,3	0,9	1,2	0,9	0,5	1,0	1,4	1,0	2,6
40 - 44 років	0,2	0,2	0,2	0,3	0,1	0,3	0,1	-	-	-	0,5
45 - 49 років	0,0	-	-	-	-	0,2	-	-	-	0,1	-
понад 50 років	0,0	-	-	-	-	0,0	-	-	-	-	-





**РОЗДІЛ IV.**

**РОЗПОВСЮДЖЕНІСТЬ  
ТЮТЮНОКУРІННЯ СЕРЕД НАСЕЛЕННЯ  
У ВІЦІ 12 РОКІВ І СТАРШОМУ**

*Incidence of tobacco smoking among the population  
aged 12 years old and more*

**Діаграма IV.1. Розподіл населення у віці 12 років і старшому, яке курить, за тривалістю куріння**  
*Distribution of the population aged 12 years old and more who smoke by duration of smoking*

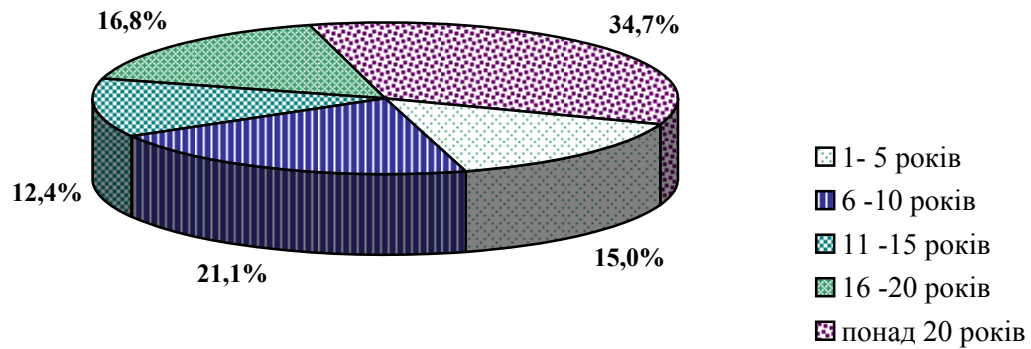

**Діаграма IV.2. Розподіл населення у віці 12 років і старшому, яке курить, за кількістю викурених сигарет за добу**  
*Distribution of the population aged 12 years old and more who smoke by the number of the smoked cigarettes a day*

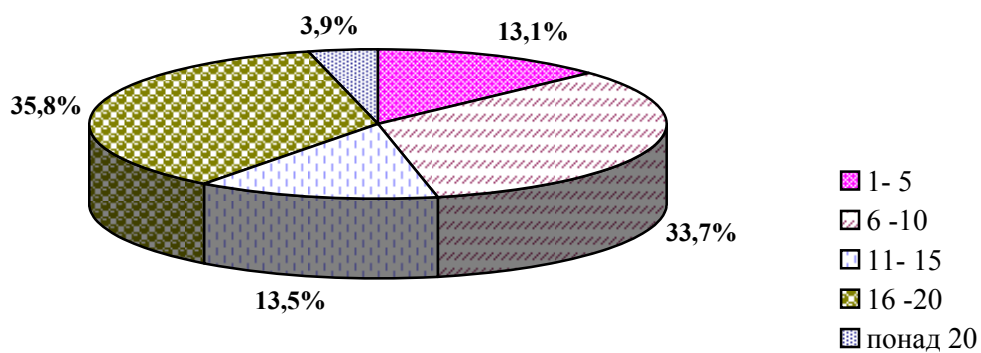



**Розподіл членів домогосподарств у віці 12 років і старшому, які курять**  
***Distribution of household members aged 12 years old and more who smoke***

	Всі домогосподарства		у тому числі, які проживають			
			у міських поселеннях		у сільській місцевості	
	2011	2012	2011	2012	2011	2012
Кількість осіб у віці 12 років і старшому, які повідомили, що курять:						
тисяч	8595,1	8354,9	6154,2	5816,3	2440,9	2538,6
відсотків до загальної кількості населення у віці 12 років і старшому	22,3	21,8	23,6	22,5	19,5	20,4
<i>Розподіл осіб, які повідомили, що вони курять, за тривалістю куріння (%):</i>						
до 1 року	-	-	-	-	-	-
1- 5 років	17,6	15,0	19,2	16,2	13,6	12,3
6 -10 років	19,5	21,1	21,4	23,1	14,9	16,5
11 -15 років	12,7	12,4	12,7	12,6	12,6	12,2
16 -20 років	16,8	16,8	15,4	16,2	20,4	18,1
понад 20 років	33,4	34,7	31,3	31,9	38,5	40,9
<i>Розподіл осіб, які повідомили, що вони курять, за кількістю вичурених сигарет за добу (%):</i>						
1- 5	15,1	13,1	15,3	14,2	14,6	10,6
6 -10	32,4	33,7	33,6	34,1	29,2	32,6
11- 15	14,3	13,5	13,6	13,1	15,7	14,1
16 -20	34,9	35,8	34,4	34,5	36,3	38,9
понад 20	3,3	3,9	3,1	4,1	4,2	3,8

**Розподіл населення у віці 12 років і старшому, яке курить, залежно від віку та статі**  
***Distribution of the population aged 12 years old and more who smoke depending on age and sex***

	Всі члени домогосподарств у віці 12 років і старші	у тому числі										
		діти у віці 12-13 років	підлітки				чоловіки			жінки		
			хлопці		дівчата		18-29 років	30-59 років	60 років і старші	18-29 років	30-54 років	55 років і старші
			14-15 років	16-17 років	14-15 років	16-17 років						
Кількість осіб у віці 12 років і старшому, які повідомили, що курять:												
тисяч	8354,9	-	8,1	26,0	0,1	2,2	1587,2	4666,3	878,3	265,2	781,6	139,9
відсотків до загальної кількості населення у віці 12 років і старшому	21,8	-	1,7	5,0	0,0	0,5	42,6	51,7	26,7	7,3	9,4	1,8
<i>Розподіл осіб, які повідомили, що вони курять, за тривалістю куріння (%):</i>												
до 1 року	-	-	-	-	-	-	-	-	-	-	-	-
1- 5 років	15,0	-	100,0	100,0	100,0	100,0	49,5	2,8	1,1	61,2	16,1	4,6
6 -10 років	21,1	-	-	-	-	-	42,8	15,6	0,5	34,6	31,0	10,6
11 -15 років	12,4	x	x	x	x	x	7,6	15,5	2,9	4,2	19,0	6,5
16 -20 років	16,8	x	x	x	x	x	0,1	24,7	8,2	-	20,5	8,8
понад 20 років	34,7	x	x	x	x	x	-	41,4	87,3	-	13,4	69,5
<i>Розподіл осіб, які повідомили, що вони курять, за кількістю вичурених сигарет за добу (%):</i>												
1- 5	13,1	-	43,5	3,3	-	100,0	15,6	8,7	11,9	35,1	27,7	16,0
6 -10	33,7	-	56,5	64,5	100,0	-	38,1	29,7	27,9	45,3	49,6	33,8
11- 15	13,5	-	-	4,3	-	-	14,2	14,5	14,6	10,5	5,8	15,5
16 -20	35,8	-	-	27,9	-	-	31,2	42,2	38,5	9,1	16,1	22,4
понад 20	3,9	-	-	-	-	-	0,9	4,9	7,1	-	0,8	12,3

**Розподіл міського населення у віці 12 років і старшому, яке курить, залежно від віку та статі**  
***Distribution of urban population aged 12 years old and more who smoke depending on age and sex***

	Всі члени домогосподарств у віці 12 років і старші	у тому числі										
		діти у віці 12-13 років	підлітки				чоловіки			жінки		
			хлопці		дівчата		18-29 років	30-59 років	60 років і старші	18-29 років	30-54 років	55 років і старші
			14-15 років	16-17 років	14-15 років	16-17 років						
Кількість осіб у віці 12 років і старшому, які повідомили, що курять:												
тисяч	5816,3	-	4,6	14,7	-	-	1125,3	3071,2	531,1	242,1	696,9	130,4
відсотків до загальної кількості населення у віці 12 років і старшому	22,5	-	1,6	4,9	-	-	43,0	50,7	25,1	8,9	12,0	2,6
<i>Розподіл осіб, які повідомили, що вони курять, за тривалістю куріння (%):</i>												
до 1 року	-	-	-	-	-	-	-	-	-	-	-	-
1- 5 років	16,2	-	100,0	100,0	-	-	47,9	3,2	1,5	63,0	17,3	4,6
6 -10 років	23,1	-	-	-	-	-	45,1	17,4	0,5	32,4	29,8	10,6
11 -15 років	12,6	x	x	x	x	x	6,9	15,7	3,1	4,6	18,8	6,3
16 -20 років	16,2	x	x	x	x	x	0,1	24,5	6,5	-	20,3	9,3
понад 20 років	31,9	x	x	x	x	x	-	39,2	88,4	-	13,8	69,2
<i>Розподіл осіб, які повідомили, що вони курять, за кількістю вичурених сигарет за добу (%):</i>												
1- 5	14,2	-	-	-	-	-	17,9	8,7	9,8	37,1	27,9	15,8
6 -10	34,1	-	100,0	87,1	-	-	37,5	29,3	28,7	44,9	48,8	35,0
11- 15	13,1	-	-	-	-	-	13,1	15,1	14,1	9,0	5,8	15,8
16 -20	34,5	-	-	12,9	-	-	30,3	41,9	39,1	9,0	16,6	22,6
понад 20	4,1	-	-	-	-	-	1,2	5,0	8,3	-	0,9	10,8

## Розподіл сільського населення у віці 12 років і старшому, яке курить, залежно від віку та статі

*Distribution of rural population aged 12 years old and more who smoke depending on age and sex*

	Всі члени домогосподарств у віці 12 років і старші	у тому числі										
		діти у віці 12-13 років	підлітки				чоловіки			жінки		
			хлопці		дівчата		18-29 років	30-59 років	60 років і старші	18-29 років	30-54 років	55 років і старші
			14-15 років	16-17 років	14-15 років	16-17 років						
Кількість осіб у віці 12 років і старшому, які повідомили, що курять:												
тисяч	2538,6	-	3,5	11,3	0,1	2,2	461,9	1595,1	347,2	23,1	84,7	9,5
відсотків до загальної кількості населення у віці 12 років і старшому	20,4	-	2,0	5,1	0,0	1,3	41,7	53,7	29,5	2,5	3,3	0,3
<i>Розподіл осіб, які повідомили, що вони курять, за тривалістю куріння (%):</i>												
до 1 року	-	-	-	-	-	-	-	-	-	-	-	-
1- 5 років	12,3	-	100,0	100,0	100,0	100,0	53,7	1,9	0,6	42,6	6,1	4,1
6 -10 років	16,5	-	-	-	-	-	37,2	12,3	0,7	57,4	41,0	11,5
11 -15 років	12,2	x	x	x	x	x	9,1	15,1	2,5	-	20,3	8,9
16 -20 років	18,1	x	x	x	x	x	-	25,2	10,8	-	22,5	1,3
понад 20 років	40,9	x	x	x	x	x	-	45,5	85,4	-	10,1	74,2
<i>Розподіл осіб, які повідомили, що вони курять, за кількістю вичурених сигарет за добу (%):</i>												
1- 5	10,6	-	100,0	7,7	-	100,0	9,9	8,5	15,1	14,2	26,4	19,1
6 -10	32,6	-	-	35,2	100,0	-	39,5	30,7	26,9	50,0	55,4	17,6
11- 15	14,1	-	-	9,8	-	-	16,9	13,6	15,0	26,3	6,2	10,1
16 -20	38,9	-	-	47,3	-	-	33,5	42,5	37,8	9,5	12,0	20,2
понад 20	3,8	-	-	-	-	-	0,2	4,7	5,2	-	-	33,0

Таблиця IV.3.

**Розподіл членів домогосподарств у віці 12 років і старшому, які курять, залежно від місця проживання**

*Distribution of household members aged 12 years old and more who smoke depending on place of residence*

	Всі домогосподарства	у тому числі, які проживають			
		у міських поселеннях			у сільській місцевості
		у великих містах	у малих містах	всього	
Кількість осіб у віці 12 років і старшому, які повідомили, що курять:					
тисяч	8354,9	3912,2	1904,1	5816,3	2538,6
відсотків до загальної кількості населення у віці 12 років і старшому	21,8	24,2	19,6	22,5	20,4
<i>Розподіл осіб, які повідомили, що вони курять, за тривалістю куріння (%):</i>					
до 1 року	-	-	-	-	-
1- 5 років	15,0	16,3	16,1	16,2	12,3
6 -10 років	21,1	22,8	23,6	23,1	16,5
11 -15 років	12,4	13,1	11,3	12,6	12,2
16 -20 років	16,8	17,1	14,2	16,2	18,1
понад 20 років	34,7	30,7	34,8	31,9	40,9
<i>Розподіл осіб, які повідомили, що вони курять, за кількістю викурених сигарет за добу (%):</i>					
1- 5	13,1	15,7	10,9	14,2	10,6
6 -10	33,7	36,5	29,3	34,1	32,6
11- 15	13,5	13,1	13,4	13,1	14,1
16 -20	35,8	31,2	41,3	34,5	38,9
понад 20	3,9	3,5	5,1	4,1	3,8

**Розподіл членів домогосподарств у віці 12 років і старшому, які курять, залежно від їх чисельного складу**

*Distribution of household members aged 12 years old and more who smoke depending on their quantitative composition*

	Всі домогосподарства	у тому числі з кількістю осіб					Довідково: домогосподарства, у складі яких є молоді сім'ї
		одна	дві	три	чотири	п'ять і більше	
Кількість осіб у віці 12 років і старшому, які повідомили, що курять:							
тисяч	8354,9	574,4	2088,0	2801,2	1747,4	1143,9	2313,6
відсотків до загальної кількості населення у віці 12 років і старшому	21,8	15,2	20,9	25,8	22,0	20,0	25,8
<i>Розподіл осіб, які повідомили, що вони курять, за тривалістю куріння (%):</i>							
до 1 року	-	-	-	-	-	-	-
1- 5 років	15,0	13,9	10,1	16,2	18,9	15,5	18,1
6 -10 років	21,1	16,3	13,6	25,4	20,8	27,1	37,3
11 -15 років	12,4	8,1	10,0	11,8	18,5	11,0	20,9
16 -20 років	16,8	12,5	15,7	18,5	18,2	14,5	9,0
понад 20 років	34,7	49,2	50,6	28,1	23,6	31,9	14,7
<i>Розподіл осіб, які повідомили, що вони курять, за кількістю викурених сигарет за добу (%):</i>							
1- 5	13,1	16,3	12,8	13,3	12,0	13,1	13,8
6 -10	33,7	31,8	31,5	33,8	35,5	35,6	34,9
11- 15	13,5	14,3	14,0	12,7	13,7	13,8	14,1
16 -20	35,8	33,4	37,5	35,2	36,3	34,5	34,4
понад 20	3,9	4,2	4,2	5,0	2,5	3,0	2,8

Таблиця IV.5.

**Розподіл членів домогосподарств у віці 12 років і старшому, які курять, у домогосподарствах з дітьми залежно від кількості дітей у їх складі**

*Distribution of household members aged 12 years old and more who smoke in households with children depending on the number of children in their composition*

	Всі домогосподарства з дітьми	у тому числі з кількістю дітей				
		одна	дві	три	чотири	п'ять і більше
<i>Кількість осіб у віці 12 років і старшому, які повідомили, що курять:</i>						
тисяч	4017,3	3018,6	880,5	107,9	8,0	2,3
відсотків до загальної кількості населення у віці 12 років і старшому	22,1	22,4	21,3	19,8	22,2	13,5
<i>Розподіл осіб, які повідомили, що вони курять, за тривалістю куріння (%):</i>						
до 1 року	-	-	-	-	-	-
1- 5 років	15,7	16,7	13,0	9,3	0,7	2,2
6 -10 років	27,1	26,7	28,0	27,3	26,0	68,5
11 -15 років	17,0	16,0	20,7	17,2	9,0	10,2
16 -20 років	18,7	17,7	20,9	29,2	8,3	8,9
понад 20 років	21,5	22,9	17,4	17,0	56,0	10,2
<i>Розподіл осіб, які повідомили, що вони курять, за кількістю викурених сигарет за добу (%):</i>						
1- 5	13,2	13,5	13,0	6,8	28,5	-
6 -10	36,2	36,3	36,2	29,8	29,6	80,9
11- 15	13,7	13,6	13,7	19,4	8,0	10,2
16 -20	33,2	32,4	35,2	38,3	33,9	8,9
понад 20	3,7	4,2	1,9	5,7	-	-

**Розподіл членів домогосподарств у віці 12 років і старшому, які курять, у домогосподарствах з дітьми залежно від кількості дорослих осіб у їх складі**

*Distribution of household members aged 12 years old and more who smoke in households with children depending on the number of adult persons in their composition*

	Всі домогосподарства з дітьми	у тому числі з кількістю дорослих осіб		
		одна	дві	три і більше
Кількість осіб у віці 12 років і старшому, які повідомили, що курять:				
тисяч	4017,3	112,5	2104,1	1800,7
відсотків до загальної кількості населення у віці 12 років і старшому	22,1	12,4	24,9	20,4

*Розподіл осіб, які повідомили, що вони курять, за тривалістю куріння (%):*

до 1 року	-	-	-	-
1- 5 років	15,7	30,0	14,4	16,2
6 -10 років	27,1	32,3	31,4	21,8
11 -15 років	17,0	15,5	17,6	16,4
16 -20 років	18,7	18,6	21,3	15,6
понад 20 років	21,5	3,6	15,3	30,0

*Розподіл осіб, які повідомили, що вони курять, за кількістю викурених сигарет за добу (%):*

1- 5	13,2	27,4	12,7	13,0
6 -10	36,2	52,9	35,9	35,4
11- 15	13,7	9,3	13,3	14,5
16 -20	33,2	10,1	34,1	33,5
понад 20	3,7	0,3	4,0	3,6



**Розподіл членів домогосподарств у віці 12 років і старшому, які курять, у складі яких є діти, які не мають одного чи обох батьків, залежно від кількості дітей у їх складі**

*Distribution of household members aged 12 years old and more who smoke and whose composition includes children who do not have one or both parents depending on the number of children in their composition*

	Домогосподарства, у складі яких є діти, які не мають одного чи обох батьків	у тому числі з кількістю дітей		
		одна	дві	три і більше
Кількість осіб у віці 12 років і старшому, які повідомили, що курять:				
тисяч	468,0	383,2	56,4	28,4
відсотків до загальної кількості населення у віці 12 років і старшому	15,7	15,8	13,8	20,4
<i>Розподіл осіб, які повідомили, що вони курять, за тривалістю куріння (%):</i>				
до 1 року	-	-	-	-
1- 5 років	23,8	25,8	11,1	24,6
6 -10 років	22,7	22,9	26,9	10,8
11 -15 років	9,8	10,7	5,4	6,1
16 -20 років	16,7	13,3	26,1	43,4
понад 20 років	27,0	27,3	30,5	15,1
<i>Розподіл осіб, які повідомили, що вони курять, за кількістю вичурених сигарет за добу (%):</i>				
1- 5	17,3	16,7	18,5	23,3
6 -10	40,7	44,1	24,7	25,0
11- 15	10,0	8,5	17,1	16,6
16 -20	27,7	26,2	39,0	25,8
понад 20	4,3	4,5	0,7	9,3

Таблиця IV.8.

**Розподіл членів домогосподарств у віці 12 років і старшому, які курять, у складі яких є діти, які не мають одного чи обох батьків, залежно від кількості дорослих осіб у їх складі**

*Distribution of household members aged 12 years old and more who smoke and whose composition includes children who do not have one or both parents depending on the number of adult persons in their composition*

	Домогосподарства, у складі яких є діти, які не мають одного чи обох батьків	у тому числі з кількістю дорослих осіб		
		одна	дві	три і більше
Кількість осіб у віці 12 років і старшому, які повідомили, що курять:				
тисяч	468,0	85,5	142,4	240,1
відсотків до загальної кількості населення у віці 12 років і старшому	15,7	12,3	14,4	18,6

*Розподіл осіб, які повідомили, що вони курять, за тривалістю куріння (%):*

до 1 року	-	-	-	-
1- 5 років	23,8	27,0	30,6	18,8
6 -10 років	22,7	34,1	16,3	22,4
11 -15 років	9,8	15,5	6,9	9,5
16 -20 років	16,7	18,7	15,3	16,7
понад 20 років	27,0	4,7	30,9	32,6

*Розподіл осіб, які повідомили, що вони курять, за кількістю викурених сигарет за добу (%):*

1- 5	17,3	24,6	16,8	15,0
6 -10	40,7	52,7	39,4	37,1
11- 15	10,0	12,2	7,8	10,5
16 -20	27,7	10,1	31,9	31,5
понад 20	4,3	0,4	4,1	5,9

**Розподіл членів домогосподарств у віці 12 років і старшому, які курять, у домогосподарствах без дітей залежно від їх складу**

*Distribution of household members aged 12 years old and more who smoke in households without children depending on their composition*

	Всі домогосподарства без дітей	Домогосподарства з однієї особи		Домогосподарства з двох і більше осіб		
		у працездатному віці	у непрацездатному віці	всі у працездатному віці	у працездатному і непрацездатному віці	всі у непрацездатному віці
Кількість осіб у віці 12 років і старшому, які повідомили, що курять:						
тисяч	4337,6	419,9	154,5	1961,5	1293,5	508,2
відсотків до загальної кількості населення у віці 12 років і старшому	21,6	34,8	6,0	28,9	22,2	13,6

*Розподіл осіб, які повідомили, що вони курять, за тривалістю куріння (%):*

до 1 року	-	-	-	-	-	-
1- 5 років	14,4	18,8	0,6	19,7	11,7	1,0
6 -10 років	15,6	20,7	4,5	17,0	18,5	1,6
11 -15 років	8,2	9,5	4,0	9,6	7,8	3,9
16 -20 років	15,0	14,6	6,8	17,1	16,4	5,9
понад 20 років	46,8	36,4	84,1	36,6	45,6	87,6

*Розподіл осіб, які повідомили, що вони курять, за кількістю викурених сигарет за добу (%):*

1- 5	13,0	17,0	14,5	13,4	11,1	12,2
6 -10	31,4	32,5	29,8	31,7	32,3	27,4
11- 15	13,2	14,6	13,4	13,2	11,9	15,6
16 -20	38,3	32,2	36,6	38,3	40,9	36,8
понад 20	4,1	3,7	5,7	3,4	3,8	8,0

**Розподіл членів домогосподарства у віці 12 років і старшому, які курять,  
залежно від наявності та кількості працюючих осіб у їх складі**

*Distribution of household members aged 12 years old and more who smoke depending  
on availability and number of working persons in their composition*

	Всі домогосподарства, у складі яких є працюючі особи	у тому числі з кількістю осіб			Всі домогосподарства, у складі яких працюючих осіб немає
		одна	дві	три і більше	

Кількість осіб у віці 12 років і старшому, які повідомили, що курять:

тисяч	7383,6	2466,5	3558,6	1358,5	971,3
відсотків до загальної кількості населення у віці 12 років і старшому	24,3	22,6	24,7	26,6	12,3

*Розподіл осіб, які повідомили, що вони курять, за тривалістю куріння (%):*

до 1 року	-	-	-	-	-
1- 5 років	15,7	14,0	14,6	21,4	9,9
6 -10 років	23,0	22,8	22,9	23,7	6,4
11 -15 років	13,3	12,2	16,0	8,4	5,6
16 -20 років	17,7	16,5	20,2	13,1	9,9
понад 20 років	30,3	34,5	26,3	33,4	68,2

*Розподіл осіб, які повідомили, що вони курять, за кількістю вичурених сигарет за добу (%):*

1- 5	12,6	12,3	12,8	12,8	16,7
6 -10	34,1	36,4	32,2	35,3	30,2
11- 15	13,6	13,1	14,2	12,8	12,9
16 -20	36,2	34,7	36,8	36,7	33,1
понад 20	3,5	3,5	4,0	2,4	7,1

**Розподіл населення у віці 12 років і старшому, яке курить, залежно від віку та статі особи, яка очолює домогосподарство (голови домогосподарства)**

*Distribution of the population aged 12 years old and more who smoke depending on age and sex of person who is in charge of household (head of household)*

	Всі домогосподарства	Домогосподарства, які очолює					
		жінка 18-29 років	жінка 30-54 років	жінка 55 років і старше	чоловік 18-29 років	чоловік 30-59 років	чоловік 60 років і старше
Кількість осіб у віці 12 років і старшому, які повідомили, що курять:							
тисяч	8354,9	378,8	2021,6	1287,2	481,2	3298,2	887,9
відсотків до загальної кількості населення у віці 12 років і старшому	21,8	25,9	23,0	14,8	34,3	25,8	17,1
<i>Розподіл осіб, які повідомили, що вони курять, за тривалістю куріння (%):</i>							
до 1 року	-	-	-	-	-	-	-
1- 5 років	15,0	35,0	18,5	11,1	34,8	12,1	4,5
6 -10 років	21,1	38,3	23,1	18,8	49,4	18,1	8,6
11 -15 років	12,4	16,8	12,0	13,1	13,4	13,0	8,0
16 -20 років	16,8	5,3	20,3	16,5	1,0	19,9	10,6
понад 20 років	34,7	4,6	26,1	40,5	1,4	36,9	68,3
<i>Розподіл осіб, які повідомили, що вони курять, за кількістю викурених сигарет за добу (%):</i>							
1- 5	13,1	15,5	16,1	11,9	14,9	12,3	15,5
6 -10	33,7	43,1	34,9	30,0	40,6	30,7	43,1
11- 15	13,5	17,0	14,1	12,0	14,3	13,3	17,1
16 -20	35,8	23,8	32,0	41,3	28,9	37,7	23,8
понад 20	3,9	0,6	2,9	4,8	1,3	6,0	0,5

**Розподіл членів домогосподарств у віці 12 років і старшому, які курять, залежно від розміру  
середньодушових еквівалентних грошових доходів домогосподарства**  
*Distribution of household members aged 12 years old and more who smoke  
depending on size of per capita equivalent money income of household*

	Всі домогосподарства	у тому числі з середньодушовими еквівалентними грошовими доходами у місяць, грн.										У домогосподарствах із середньодушовими еквівалентними грошовими доходами у місяць					
		до 300,0	300,1 - 480,0	480,1 - 660,0	660,1 - 840,0	840,1 - 1020,0	1020,1 - 1200,0	1200,1 - 1380,0	1380,1 - 1560,0	1560,1 - 1740,0	1740,1 - 1920,0	понад 1920,0	нижче прожиткового мінімуму (1032,67 грн.)	нижче середнього рівня грошових доходів (1770,42 грн.)	нижче медіанного рівня грошових доходів (1568,98 грн.)	нижче 75% медіанного рівня грошових доходів (1176,74 грн.)	
Кількість осіб у віці 12 років і старшому, які повідомили, що курять:																	
тисяч	8354,9	88,4	474,4	1330,9	1669,9	1597,8	1164,8	676,2	478,0	290,2	221,2	363,1	1192,8	3088,8	3601,3	1786,7	
відсотків до загальної кількості населення у віці 12 років і старшому	21,8	28,0	22,2	19,1	18,8	22,9	23,7	23,4	25,6	26,4	27,6	25,5	22,5	19,7	19,5	20,3	
<i>Розподіл осіб, які повідомили, що вони курять, за тривалістю куріння (%):</i>																	
до 1 року	-	-	-	-	-	-	-	-	-	-	-	-	-	-	-	-	
1- 5 років	15,0	20,1	12,8	15,2	13,6	19,1	15,1	14,2	12,1	11,4	14,2	12,4	14,4	14,0	14,3	14,5	
6 -10 років	21,1	22,4	22,0	21,3	20,6	19,4	21,5	24,1	19,6	18,4	26,8	22,1	22,2	21,7	21,1	22,1	
11 -15 років	12,4	26,3	17,4	15,2	13,6	10,4	10,3	11,3	14,2	9,2	10,0	7,0	16,8	15,1	15,0	16,4	
16 -20 років	16,8	11,1	18,1	17,6	15,8	14,4	17,5	19,3	17,4	22,5	17,6	14,5	16,7	16,6	16,7	17,6	
понад 20 років	34,7	20,1	29,7	30,7	36,4	36,7	35,6	31,1	36,7	38,5	31,4	44,0	29,9	32,6	32,9	29,4	
<i>Розподіл осіб, які повідомили, що вони курять, за кількістю вкурених сигарет за добу (%):</i>																	
1- 5	13,1	14,1	13,0	13,1	14,2	14,7	9,8	12,6	13,0	15,9	11,9	11,2	12,4	13,7	13,7	12,6	
6 -10	33,7	40,1	38,6	34,3	30,2	34,0	37,0	34,6	33,0	29,3	35,7	28,8	33,6	33,4	33,0	35,9	
11- 15	13,5	25,2	12,6	12,5	12,8	14,1	14,0	13,6	12,9	14,1	19,7	10,2	14,2	13,0	13,0	13,1	
16 -20	35,8	17,1	34,8	36,1	40,2	33,0	35,8	33,9	37,3	32,6	32,1	39,4	37,4	37,2	37,3	35,2	
понад 20	3,9	3,5	1,0	4,0	2,6	4,2	3,4	5,3	3,8	8,1	0,6	10,4	2,4	2,7	3,0	3,2	

**Розподіл членів домогосподарств у віці 12 років і старшому, які курять, залежно від розміру середньодушових еквівалентних загальних доходів домогосподарства**

*Distribution of household members aged 12 years old and more who smoke depending on size of per capita equivalent disposable income of household*

	Всі домогосподарства	у тому числі з середньодушовими еквівалентними загальними доходами у місяць, грн.											У домогосподарствах із середньодушовими еквівалентними загальними доходами у місяць				
		до 300,0	300,1 - 480,0	480,1 - 660,0	660,1 - 840,0	840,1 - 1020,0	1020,1 - 1200,0	1200,1 - 1380,0	1380,1 - 1560,0	1560,1 - 1740,0	1740,1 - 1920,0	понад 1920,0	нижче прожиткового мінімуму (1032,67 грн.)	нижче середнього рівня загальних доходів (1884,57 грн.)	нижче медіанного рівня загальних доходів (1688,46 грн.)	нижче 75% медіанного рівня загальних доходів (1266,35 грн.)	
Кількість осіб у віці 12 років і старшому, які повідомили, що курять:																	
тисяч	8354,9	51,8	297,7	1064,2	1594,5	1708,5	1340,8	784,5	569,7	336,5	207,1	399,6	773,4	2935,5	3656,9	1725,5	
відсотків до загальної кількості населення у віці 12 років і старшому	21,8	39,0	22,7	20,7	18,5	21,5	23,5	22,2	25,8	27,1	24,5	24,9	22,5	19,9	19,9	21,1	
<i>Розподіл осіб, які повідомили, що вони курять, за тривалістю куріння (%):</i>																	
до 1 року	-	-	-	-	-	-	-	-	-	-	-	-	-	-	-	-	
1- 5 років	15,0	17,1	12,8	17,5	13,2	17,0	15,2	16,1	12,5	12,3	14,8	11,4	13,3	14,8	15,3	15,5	
6 -10 років	21,1	38,2	19,4	22,6	21,6	18,5	21,3	23,3	19,9	16,1	28,8	21,5	25,1	22,0	21,0	23,0	
11 -15 років	12,4	28,6	15,1	16,9	14,4	11,7	9,6	11,6	11,3	11,2	5,4	8,9	16,2	15,8	15,0	17,7	
16 -20 років	16,8	1,2	19,6	17,6	15,6	15,7	16,1	20,3	17,1	19,4	20,7	14,5	16,1	16,4	16,2	16,0	
понад 20 років	34,7	14,9	33,1	25,4	35,2	37,1	37,8	28,7	39,2	41,0	30,3	43,7	29,3	31,0	32,5	27,8	
<i>Розподіл осіб, які повідомили, що вони курять, за кількістю вкурених сигарет за добу (%):</i>																	
1- 5	13,1	15,4	14,4	11,9	15,5	14,5	9,1	13,7	13,5	13,6	11,5	11,5	12,7	13,9	13,4	12,2	
6 -10	33,7	31,0	42,1	32,5	32,4	33,8	33,4	40,1	31,5	28,2	39,3	29,0	36,3	33,4	33,2	35,4	
11- 15	13,5	40,5	7,0	14,5	11,8	13,6	14,8	14,8	11,7	13,2	19,4	10,8	12,8	12,7	12,8	13,5	
16 -20	35,8	7,1	36,0	37,4	38,0	34,0	38,7	26,4	39,9	39,8	25,9	38,8	35,6	37,2	37,7	36,2	
понад 20	3,9	6,0	0,5	3,7	2,3	4,1	4,0	5,0	3,4	5,2	3,9	9,9	2,6	2,8	2,9	2,7	

**Розподіл членів домогосподарств у віці 12 років і старшому, які курять, за децильними (10%-ми) групами домогосподарств залежно від розміру середньодушових еквівалентних грошових доходів**

*Distribution of household members aged 12 years old and more who smoke by decile (10%) household groups depending on size of per capita equivalent money income*

	Всі домогосподарства	у тому числі за децильними (10%-ми) групами за рівнем середньодушових еквівалентних грошових доходів									
		перша (нижча)	друга	третя	четверта	п'ята	шоста	сьома	восьма	дев'ята	десята (вища)
Кількість осіб у віці 12 років і старшому, які повідомили, що курять:											
тисяч	8354,9	983,2	619,0	677,8	710,3	690,5	894,9	920,3	968,5	936,3	954,1
відсотків до загальної кількості населення у віці 12 років і старшому	21,8	23,4	17,6	19,0	18,7	18,4	22,3	23,0	24,1	24,5	26,3
<i>Розподіл осіб, які повідомили, що вони курять, за тривалістю куріння (%):</i>											
до 1 року	-	-	-	-	-	-	-	-	-	-	-
1- 5 років	15,0	14,4	15,8	12,0	13,5	18,1	19,1	15,6	16,4	12,0	13,2
6 -10 років	21,1	21,7	21,3	24,5	20,6	15,4	18,2	20,0	23,6	23,0	21,6
11 -15 років	12,4	17,1	13,8	16,8	11,9	14,5	10,5	9,7	10,4	12,7	8,7
16 -20 років	16,8	16,9	19,0	13,1	16,5	16,8	15,7	15,4	18,1	18,0	17,6
понад 20 років	34,7	29,9	30,1	33,6	37,5	35,2	36,5	39,3	31,5	34,3	38,9
<i>Розподіл осіб, які повідомили, що вони курять, за кількістю викурених сигарет за добу (%):</i>											
1- 5	13,1	12,1	12,9	13,0	16,8	15,2	17,8	8,9	10,2	12,5	13,2
6 -10	33,7	33,8	40,3	32,4	28,0	30,8	34,0	33,6	38,2	35,1	30,3
11- 15	13,5	14,9	7,5	14,4	14,3	11,8	14,5	15,3	13,4	13,0	13,6
16 -20	35,8	36,6	34,4	37,9	39,3	38,0	31,1	37,0	34,1	34,9	36,2
понад 20	3,9	2,6	4,9	2,3	1,6	4,2	2,6	5,2	4,1	4,5	6,7



**Розподіл членів домогосподарств у віці 12 років і старшому, які курять, за децильними (10%-ми) групами домогосподарств залежно від розміру середньодушових еквівалентних загальних доходів**

*Distribution of household members aged 12 years old and more who smoke by decile (10%) household groups depending on size of per capita equivalent disposable income*

	Всі домогосподарства	у тому числі за децильними (10%-ми) групами за рівнем середньодушових еквівалентних загальних доходів									
		перша (нижча)	друга	третя	четверта	п'ята	шоста	сьома	восьма	дев'ята	десята (вища)
Кількість осіб у віці 12 років і старшому, які повідомили, що курять:											
тисяч	8354,9	911,9	757,0	660,7	664,1	800,1	857,2	905,9	943,2	932,1	922,7
відсотків до загальної кількості населення у віці 12 років і старшому	21,8	22,5	20,0	18,5	18,1	20,2	22,0	23,0	23,6	24,2	25,7
<i>Розподіл осіб, які повідомили, що вони курять, за тривалістю куріння (%):</i>											
до 1 року	-	-	-	-	-	-	-	-	-	-	-
1- 5 років	15,0	14,1	17,4	12,1	15,4	18,1	15,9	15,2	14,8	14,8	12,5
6 -10 років	21,1	23,9	21,0	20,3	22,2	16,4	19,7	22,5	19,8	23,5	21,0
11 -15 років	12,4	16,4	19,7	13,3	12,4	11,6	12,1	9,1	11,0	10,8	9,1
16 -20 років	16,8	15,9	16,3	18,2	15,2	16,0	16,3	15,5	20,2	16,0	17,6
понад 20 років	34,7	29,7	25,6	36,1	34,8	37,9	36,0	37,7	34,2	34,9	39,8
<i>Розподіл осіб, які повідомили, що вони курять, за кількістю вичурених сигарет за добу (%):</i>											
1- 5	13,1	12,1	12,8	19,8	13,1	11,1	17,1	10,9	11,0	12,8	12,2
6 -10	33,7	34,6	34,3	32,0	31,6	31,9	36,9	31,8	35,4	37,0	30,2
11- 15	13,5	13,2	14,9	10,5	11,8	14,0	13,6	14,9	15,3	11,9	13,9
16 -20	35,8	37,8	34,5	34,7	41,5	40,0	28,0	37,0	34,9	34,1	36,8
понад 20	3,9	2,3	3,5	3,0	2,0	3,0	4,4	5,4	3,4	4,2	6,9

**Розподіл населення у віці 12 років і старшому, яке курить, за регіонами**  
*Distribution of the population aged 12 years old and more who smoke by region*

	Всі домогосподарства	у тому числі за регіонами																										
		Автономна Республіка Крим	Вінницька	Волинська	Дніпропетровська	Донецька	Житомирська	Закарпатська	Запорізька	Івано-Франківська	Кіївська	Кіровоградська	Луганська	Львівська	Миколаївська	Одеська	Полтавська	Рівненська	Сумська	Тернопільська	Харківська	Херсонська	Хмельницька	Черкаська	Чернівецька	Чернігівська	м. Київ	м. Севастополь
Кількість осіб у віці 12 років і старшому, які повідомили, що курять:																												
тисяч	8354,9	338,9	259,4	153,7	730,1	971,7	196,9	235,1	324,5	162,9	207,7	176,0	478,7	425,8	227,4	458,7	329,8	195,2	207,2	155,2	527,0	239,6	210,2	193,0	153,3	155,8	579,2	61,9
відсотків до загальної кількості населення у віці 12 років і старшому	21,8	20,4	18,8	17,9	26,4	26,8	18,3	23,1	21,4	13,7	13,8	19,9	24,7	19,8	22,7	24,0	25,6	20,4	21,5	17,0	23,7	26,4	18,6	17,7	20,0	16,6	24,6	21,6
<i>Розподіл осіб, які повідомили, що вони курять, за тривалістю куріння (%):</i>																												
до 1 року	-	-	-	-	-	-	-	-	-	-	-	-	-	-	-	-	-	-	-	-	-	-	-	-	-	-	-	-
1- 5 років	15,0	13,7	18,7	23,3	18,8	13,4	13,3	11,8	6,3	16,9	24,2	9,4	16,6	12,1	11,9	7,8	13,5	16,0	25,0	19,2	13,5	11,2	9,3	19,4	17,0	22,9	18,3	18,9
6 -10 років	21,1	19,8	19,4	20,8	21,3	18,6	17,9	18,7	17,9	12,8	27,5	16,0	22,3	22,2	14,3	27,4	24,3	22,0	25,3	21,5	21,2	24,6	17,8	22,4	14,0	19,9	26,2	12,8
11 -15 років	12,4	11,7	13,9	8,0	13,8	14,9	14,8	14,2	10,6	19,4	9,7	7,2	12,4	13,4	16,4	15,7	13,9	15,5	5,9	10,8	10,9	14,2	11,5	9,2	10,6	11,5	7,0	8,7
16 -20 років	16,8	21,2	15,0	14,4	14,3	15,6	18,2	22,5	17,8	12,7	8,6	27,9	16,8	13,5	13,7	20,8	21,2	18,4	11,3	12,8	17,9	17,4	17,2	16,7	25,2	6,8	16,6	21,6
понад 20 років	34,7	33,6	33,0	33,5	31,8	37,5	35,8	32,8	47,4	38,2	30,0	39,5	31,9	38,8	43,7	28,3	27,1	28,1	32,5	35,7	36,5	32,6	44,2	32,3	33,2	38,9	31,9	38,0
<i>Розподіл осіб, які повідомили, що вони курять, за кількістю вичурених сигарет за добу (%):</i>																												
1- 5	13,1	7,5	7,0	22,1	12,0	16,7	8,8	5,7	10,8	15,8	10,9	12,5	10,4	21,6	14,8	11,6	12,8	14,0	12,2	18,2	9,6	12,0	13,0	14,7	9,1	16,9	17,3	6,7
6 -10	33,7	32,3	35,6	45,7	31,8	37,5	27,2	36,7	24,1	56,8	33,0	26,6	33,9	28,4	29,3	20,8	40,3	56,3	49,2	32,2	29,4	36,5	21,7	31,7	28,0	28,7	38,1	33,7
11- 15	13,5	9,8	15,3	14,0	14,4	10,1	12,8	22,2	13,1	7,6	13,6	18,8	10,8	14,0	16,3	14,0	15,3	13,4	8,1	15,0	20,8	10,8	19,7	4,8	18,0	6,5	13,1	8,6
16 -20	35,8	49,6	37,6	17,7	39,1	28,1	45,9	33,6	41,7	18,5	40,8	40,3	39,2	31,5	37,0	50,4	27,8	16,3	27,0	31,8	39,4	38,8	39,3	43,3	39,3	45,2	27,5	44,4
понад 20	3,9	0,8	4,5	0,5	2,7	7,6	5,3	1,8	10,3	1,3	1,7	1,8	5,7	4,5	2,6	3,2	3,8	0,0	3,5	2,8	0,8	1,9	6,3	5,5	5,6	2,7	4,0	6,6

**Розподіл населення у віці 12 років і старшому, яке курить, за економічними районами**  
***Distribution of the population aged 12 years old and more who smoke by economic district***

	Всі домогосподарства	у тому числі за економічними районами								
		Східний	Донецький	Придніпровський	Причорноморський	Подільський	Центральний	Карпатський	Поліський	
Кількість осіб у віці 12 років і старшому, які повідомили, що курять:										
тисяч	8354,9	1064,0	1450,4	1230,6	1326,5	624,8	979,9	977,1	701,6	
відсотків до загальної кількості населення у віці 12 років і старшому	21,8	23,8	26,0	23,8	23,0	18,2	19,8	19,0	18,3	
<i>Розподіл осіб, які повідомили, що вони курять, за тривалістю куріння (%):</i>										
до 1 року	-	-	-	-	-	-	-	-	-	-
1- 5 років	15,0	15,7	14,5	14,2	11,1	15,7	19,7	13,6	18,4	
6 -10 років	21,1	23,0	19,8	19,7	22,0	19,4	25,7	18,5	20,2	
11 -15 років	12,4	10,9	14,0	12,0	14,2	12,3	8,1	14,1	12,8	
16 -20 років	16,8	17,6	16,1	17,1	19,1	15,2	15,0	17,4	14,8	
понад 20 років	34,7	32,8	35,6	37,0	33,6	37,4	31,5	36,4	33,8	
<i>Розподіл осіб, які повідомили, що вони курять, за кількістю викурених сигарет за добу (%):</i>										
1- 5	13,1	11,1	14,6	11,7	10,9	11,8	15,4	14,9	15,0	
6 -10	33,7	36,6	36,4	29,0	28,6	30,1	35,8	35,1	39,7	
11- 15	13,5	16,7	10,4	14,7	12,5	16,7	11,6	15,5	11,8	
16 -20	35,8	33,3	31,6	39,9	45,5	36,7	33,4	31,0	31,3	
понад 20	3,9	2,3	7,0	4,7	2,5	4,7	3,8	3,5	2,2	

**МЕТОДОЛОГІЧНІ КОМЕНТАРІ**

*Methodological comments*

## **ПРОГРАМА ОПИТУВАННЯ ЧЛЕНІВ ДОМОГОСПОДАРСТВ ЩОДО СТАНУ ЇХНЬОГО ЗДОРОВ'Я**

*Program for questioning of household members about their health status*

У вибіркового опитуванні взяли участь 10517 домогосподарств, умови життя яких обстежувалися органами державної статистики у січні–вересні 2012 року. Це тематичне модульне опитування проводилося в рамках квартального інтерв'ю у жовтні 2012 року із застосуванням спеціальної анкети.

Анкета складається з двох частин:

I. Стан здоров'я членів домогосподарства.

Перший блок запитань цієї частини дає змогу отримати дані щодо доступності для членів домогосподарств медичної допомоги, можливості придбання ліків, медичного приладдя, а також причин, з яких вони виявилися недоступними.

Другий блок запитань, який адресується кожному члену домогосподарства, стосується суб'єктивної оцінки стану його здоров'я. Інформація щодо здоров'я дітей надається дорослими членами домогосподарства. У цьому ж блоці містяться питання щодо тютюнокуріння (опитуються особи у віці 12 років і старшому), впливу захворювань на повсякденну працездатність та життєву активність, суб'єктивної оцінки можливого впливу на стан здоров'я наслідків Чорнобильської катастрофи. Крім того, жінки у віці 15 років і старшому опитуються стосовно кількості народжених ними дітей.

II. Наявність в домогосподарствах товарів тривалого користування.

За програмою цієї частини анкети буде підготовлений окремий статистичний збірник.

Опитування проводили фахівці з інтерв'ювання, які є штатними працівниками регіональних управлінь статистики.

Обробка матеріалів обстеження здійснена централізовано колективом департаменту обстежень домогосподарств Держстату України разом із відділом обстеження умов життя домогосподарств Головного управління регіональної статистики.

### **МЕТОДОЛОГІЧНІ ПОЯСНЕННЯ ЩОДО ОЦІНКИ ЯКОСТІ ДАНИХ**

*Methodological explanations about data quality perceived*

При аналізі якості оцінок показників, побудованих на основі даних вибіркового обстеження, вирішальне значення для правильної інтерпретації результатів та для контролю оптимальності дизайну вибірки має інформація про величину похибки вибірки. Великою цією похибки визначаються межі довірчих інтервалів при побудові інтервальних оцінок показників – інтервалів можливих значень показників за даними вибіркового обстеження. Оцінка показника, для якого величина похибки вибірки є значною порівняно з величиною самої оцінки, не може бути використана при аналізі результатів обстеження.

Більш детально методологія розрахунків наведена у попередніх публікаціях, опрацьованих за підсумками вибіркового обстеження умов життя домогосподарств.

Найбільш наочно характеризують якість даних вибірових обстежень наступні показники: гранична похибка вибірки LSE та відносна стандартна похибка вибірки RSE (або коефіцієнт варіації CV).

Відносна стандартна похибка часто використовується як показник придатності даних для аналізу. Так, якщо  $RSE \leq 5\%$ , то оцінка вважається надійною, якщо  $5\% < RSE \leq 10\%$  – оцінка є придатною для кількісного аналізу, але її надійність недостатньо висока, якщо  $10\% < RSE \leq 25\%$  – оцінка придатна лише для якісного аналізу і її слід використовувати обережно (але іноді публікують дані, для яких RSE досягає 30% і навіть 40%).

У додатках 1–6 наведені результати розрахунків величин граничної похибки вибірки для  $p=0,95$  та відносної стандартної похибки вибірки для оцінок значень показників щодо самооцінки стану здоров'я членів домогосподарств, рівня доступності для них медичної допомоги, можливості придбання ліків та медичного приладдя, щодо народжуваності дітей жінками у віці 15 років і старшому, розповсюдженості тютюнокуріння серед осіб у віці 12 років і старшому. Оцінки показників та характеристики їхньої надійності розраховані для рівня України (в цілому, а також по великих, малих містах та сільській місцевості), економічних районів та регіонів.

Наведені результати свідчать, що отримані оцінки згаданих показників є точними для рівня України. Серед них величина відносної стандартної похибки вибірки приймає мінімальне значення (0,93%) для показника “Кількість домогосподарств, в яких хто-небудь з членів потребував медичної допомоги, придбання ліків та медичного приладдя” (додаток 4) і максимальне значення (2,75%) – для показника “Кількість членів домогосподарств, які оцінили свій стан здоров'я як поганий” (додаток 3). Тобто оцінка всіх показників є надійною.

Величина граничної похибки вибірки для показника “Кількість домогосподарств, в яких хто-небудь з членів потребував медичної допомоги, придбання ліків та медичного приладдя” для рівня України складає 302,15 тис. домогосподарств, тобто з ймовірністю 95% величина цього показника у генеральній сукупності знаходиться в інтервалі 16239,85–16844,15 тис. домогосподарств. Значення показника “Кількість членів домогосподарств, які оцінили свій стан здоров'я як поганий” з ймовірністю 95% знаходиться у генеральній сукупності в інтервалі 3908,31–4353,07 тис. осіб.

Дані по домогосподарствах великих, малих міст та сільської місцевості на рівні України також є достатньо точними.

Для рівня економічних районів надійні оцінки показників “Кількість домогосподарств, в яких хто-небудь з членів потребував медичної допомоги, придбання ліків та медичного приладдя”, “Кількість жінок у віці 15 років і старшому, які повідомили, що народжували дітей”, “Кількість членів домогосподарств, які оцінили свій стан здоров'я як добрий” (для Причорноморського району), “Кількість членів домогосподарств, які оцінили свій стан здоров'я як задовільний” (крім Східного, Причорноморського та Центрального районів).

Надійність оцінок показників “Кількість членів домогосподарств, які курять”, “Кількість членів домогосподарств, які оцінили свій стан здоров'я як

поганий” та “Кількість членів домогосподарств, які оцінили свій стан здоров’я як добрий” (по 7 районах кожний), “Кількість членів домогосподарств, які оцінили свій стан здоров’я як задовільний” (по 3 районах) менша (до 10%), але придатна для проведення кількісного аналізу.

Для показника “Кількість членів домогосподарств, які оцінили свій стан здоров’я як поганий” по Центральному району величина відносної стандартної похибки вибірки перевищує 10%, тобто оцінки придатні лише для якісного аналізу.

Для регіонального рівня точність оцінок показників “Кількість домогосподарств, в яких хто-небудь з членів потребував медичної допомоги, придбання ліків та медичного приладдя” та “Кількість жінок у віці 15 років і старшому, які повідомили, що народжували дітей” (крім Чернівецької області та м.Севастополя по кожному з показників), “Кількість членів домогосподарств, які оцінили свій стан здоров’я як добрий” (для Автономної Республіки Крим, Волинської, Дніпропетровської, Донецької, Івано-Франківської, Київської, Луганської, Львівської, Миколаївської, Сумської, Тернопільської, Херсонської, Хмельницької областей та м.Києва), “Кількість членів домогосподарств, які оцінили свій стан здоров’я як задовільний” (крім Волинської, Запорізької, Івано-Франківської, Київської, Кіровоградської, Одеської, Сумської, Херсонської, Чернігівської областей та мм. Києва і Севастополя), “Кількість членів домогосподарств, які оцінили свій стан здоров’я як поганий” (для Сумської та Харківської областей) та “Кількість членів домогосподарств, які курять” (для Вінницької, Дніпропетровської, Донецької, Миколаївської, Полтавської, Харківської областей та м.Києва) є задовільною, величина відносної стандартної похибки вибірки не перевищує 10%.

Величина відносної стандартної похибки вибірки перевищує 10%, тобто оцінки придатні лише для якісного аналізу для показника “Кількість членів домогосподарств, які оцінили свій стан здоров’я як поганий” – для 25 регіонів, при цьому значення відносної стандартної похибки вибірки для м.Севастополя становить 34,33%.

По м.Севастополю значення відносних стандартних похибок вибірки для показників “Кількість членів домогосподарств, які оцінили свій стан здоров’я як добрий” та “Кількість членів домогосподарств, які оцінили свій стан здоров’я як поганий” дуже великі. Це пояснюється малим об’ємом вибірки у цьому регіоні. У даному випадку для м.Севастополя краще використовувати оцінки показників або по Причорноморському економічному району, або по великих містах, або по Україні в цілому (залежно від відповідних значень величини відносної стандартної похибки вибірки).

Аналогічний підхід можна рекомендувати при необхідності використання даних рівня регіонів (зокрема, Автономної Республіки Крим, Закарпатської та Чернівецької областей) по показниках, для яких величина відносної стандартної похибки вибірки велика.

Стосовно показника “Кількість членів домогосподарств, які оцінили свій стан здоров’я як поганий” у випадку необхідності проведення кількісних

розрахунків краще користуватися відсотковими співвідношеннями, які склалися для рівня України (у цілому по великих, малих містах та сільській місцевості).

## **МЕТОДИЧНІ ПОЯСНЕННЯ ЩОДО ОСНОВНИХ ТЕРМІНІВ ТА ПОКАЗНИКІВ**

### *Methodological explanations about the basic terms and indicators*

Вибіркове опитування членів домогосподарств щодо стану їхнього здоров'я є тематичним модулем постійного обстеження умов життя домогосподарств. У зв'язку з цим, ці дослідження мають єдині методологічні засади: принципи формування вибіркової сукупності, розповсюдження отриманих даних на генеральну сукупність, методологію здійснення оцінки якості інформації, а також єдині термінологію та систему показників, які характеризують соціально-демографічні та економічні ознаки домогосподарств. Детальні методичні пояснення щодо вищенаведених методологічних засад містяться у попередніх публікаціях серії статистичних бюлетенів та збірників, підготовлених за матеріалами обстеження умов життя домогосподарств 2012 року.

Нагадуємо, що з метою можливості проведення поглибленого аналізу життєвого рівня населення у таблицях статистичного бюлетеня щодо витрат і ресурсів домогосподарств у III кварталі 2012 року по окремих типологічних групах домогосподарств введені довідкові рядки:

“кількість обстежених домогосподарств” – для уявлення щодо потенційної надійності даних (із збільшенням кількості спостережень остання підвищується);

“кількість домогосподарств (тисяч)” – вміщують розповсюджену на генеральну сукупність кількість домогосподарств відповідної групи;

“середній еквівалентний розмір домогосподарства (осіб)” – висвітлюють кількісний склад усередненого домогосподарства відповідної групи і дають можливість отримати дані у розрахунку на одну умовну особу. При розрахунку середнього еквівалентного розміру домогосподарства використано еквівалентну шкалу, за якої першому члену домогосподарства присвоюється коефіцієнт 1, а всім іншим – 0,7.

Вищезгадані показники повністю відповідають, як в цілому по всіх домогосподарствах, так і по окремих типологічних групах, структурі цієї публікації і можуть застосовуватися до наведеної інформації.

У цій публікації наведений витяг із згаданих методичних та термінологічних пояснень щодо найбільш суттєвих положень або таких, які зустрічаються найчастіше. Крім того, наприкінці розділу містяться методичні пояснення термінів, які використані у даному тематичному дослідженні.

Об'єктом опитування є **домогосподарство** – сукупність осіб, які спільно проживають в одному житловому приміщенні або його частині, забезпечують себе усім необхідним для життя, ведуть спільне господарство, повністю або частково об'єднують та витрачають кошти. Ці особи можуть перебувати у



родинних стосунках або стосунках свояцтва, не перебувати у будь-яких з цих стосунків або бути і в тих, і в інших стосунках. Домогосподарство може складатися з однієї особи (стаття 1 Закону України “Про Всеукраїнський перепис населення”). Оскільки частка домогосподарств, у складі яких є особи, не пов’язані родинними стосунками, складає 0,31% від загальної кількості домогосподарств (0,39% – від кількості домогосподарств за виключенням однаків), у сучасних економічних умовах поняття “домогосподарство” і “сім’я” дуже близькі.

При користуванні підсумками опитування слід мати на увазі прийняті **обмеження**, які враховуються **при формуванні вибіркової сукупності** респондентів. Нагадуємо, що вибіркоче обстеження умов життя домогосподарств, на базі якого було здійснене тематичне опитування щодо стану здоров’я членів домогосподарств, проводиться в усіх регіонах країни. Вибіркова сукупність домогосподарств, які обстежуються, репрезентує все населення України, за винятком військовослужбовців строкової служби, осіб, які знаходяться у місцях позбавлення волі, осіб, які постійно проживають у будинках-інтернатах, будинках для осіб похилого віку, а також маргінальних прошарків населення (безпритульні тощо). При формуванні вибіркової сукупності були також виключені території, які не можуть бути обстежені у зв’язку з радіоактивним забрудненням (зони відчуження та обов’язкового відселення).

Починаючи з 2004 року обстеженням умов життя домогосподарств охоплені також мешканці усіх гуртожитків (сімейних, студентських тощо)<sup>1</sup>.

### ***Розробка підсумків одноразового опитування здійснена:***

- за типами місця проживання домогосподарств (міські поселення, сільська місцевість). При цьому міста розподіляються на **великі** (з чисельністю населення 100 тисяч осіб і більше) та **малі** (з чисельністю населення менше 100 тисяч осіб);
- за чисельним складом домогосподарств (одна, дві, три, чотири, п’ять і більше осіб), окремо виділена група домогосподарств, до складу яких входять молоді сім’ї;
- за наявністю дітей у складі домогосподарств (домогосподарства з дітьми та без дітей);
- за кількістю дітей у складі домогосподарств (одна, дві, три, чотири, п’ять і більше дітей);
- за кількістю дорослих осіб у складі домогосподарств з дітьми (одна, дві, три і більше осіб);
- за складом домогосподарств без дітей (домогосподарства з однієї особи: у працездатному та непрацездатному віці; домогосподарства з двох і більше

---

<sup>1</sup> У 1999–2003 роках обстежувалися лише мешканці сімейних гуртожитків.

осіб: всі у працездатному віці, у працездатному та у непрацездатному віці, всі у непрацездатному віці);

- залежно від кількості дітей у домогосподарствах, у складі яких є діти, які не мають одного чи обох батьків (одна, дві, три і більше дітей);
- залежно від кількості дорослих осіб у домогосподарствах, у складі яких є діти, які не мають одного чи обох батьків (одна, дві, три і більше дітей);
- за наявністю та чисельністю працюючих осіб у складі домогосподарств (домогосподарства, у яких немає працюючих; домогосподарства, у яких є одна, дві, три і більше працюючі особи);
- залежно від віку та статі особи, яка очолює домогосподарство (голови домогосподарства):

жінки у віці	18–29 років
	30–54 роки
	55 років і старше
чоловіки у віці	18–29 років
	30–59 років
	60 років і старше

- в групуваннях залежно від розміру середньодушових еквівалентних грошових та загальних доходів домогосподарств за 9 місяців 2012 року;
- за децильними групами залежно від розміру середньодушових еквівалентних грошових та загальних доходів домогосподарств за 9 місяців 2012 року;
- за регіонами;
- за економічними районами.

Показники **народжуваності** дітей жінками у віці 15 років і старшому наведені у розрізі вікових груп матерів.

Показники, які характеризують розповсюдженість **тютюнокуріння** серед населення у віці 12 років і старшому, а також **самооцінку стану здоров'я** населенням, наведені у розрізі статево-вікових груп.

### *Склад 8 економічних районів України у розрізі регіонів:*

1. Східний економічний район (Полтавська, Сумська, Харківська області).
2. Донецький економічний район (Донецька, Луганська області).
3. Придніпровський економічний район (Дніпропетровська, Запорізька, Кіровоградська області).
4. Причорноморський економічний район (Одеська, Миколаївська, Херсонська області, Автономна Республіка Крим, м.Севастополь).
5. Подільський економічний район (Вінницька, Тернопільська, Хмельницька області).
6. Центральний економічний район (Київська, Черкаська області, м.Київ).
7. Карпатський економічний район (Закарпатська, Івано-Франківська, Львівська, Чернівецька області).

8. Поліський економічний район (Волинська, Житомирська, Рівненська, Чернігівська області).

### *Соціально-демографічні характеристики домогосподарства:*

**Діти** – особи у віці до 18 років, які не перебувають у шлюбі.

**Молоді сім'ї** – сім'ї, в яких чоловік та дружина віком до 35 років (включно).

**Дорослі** – особи у віці 18 років і старші, а також особи до 18 років, які перебувають у шлюбі.

**Особа, яка очолює домогосподарство (голова домогосподарства)** – особа, яка очолює або утримує домогосподарство і визначається згідно з рішенням його членів.

**Домогосподарства, у складі яких є діти, які не мають одного чи обох батьків** – домогосподарства з дітьми, у яких немає матері та/або батька (помер(ла), розлучені тощо).

**Кількість дорослих у домогосподарстві, у складі якого є діти, які не мають одного чи обох батьків** – кількість усіх дорослих осіб у домогосподарстві незалежно від родинних стосунків по відношенню до таких дітей. Наприклад, домогосподарство складається із шлюбної пари з двома дітьми, сестри голови домогосподарства, яка виховує свою дитину без чоловіка, а також з няні, яка живе і харчується у цьому домогосподарстві, але не пов'язана з ним родинними стосунками. Кількість дорослих у цьому домогосподарстві – чотири (а не одна матір, яка сама виховує дитину). Такий підхід обумовлений спільністю витрат усіх членів домогосподарства на харчування, оплату житла тощо і дозволяє більш точно відобразити фактичні умови, в яких зростає дитина, яка не має одного чи обох батьків.

**Особа непрацездатного віку** (крім дітей) – чоловіки у віці 60 років і старші, жінки – 55 років і старші.

**Особа працездатного віку** (крім підлітків у віці 16–17 років) – чоловіки у віці 18–59 років, жінки у віці 18–54 роки.

**Працююча особа** – особа, яка надала ствердну відповідь на запитання “Чи працюєте в даний час?”. Працюючі пенсіонери також відносяться до категорії “працюючі”.

**Непрацююча особа** – особа, яка надала негативну відповідь на запитання “Чи працюєте в даний час?”.

### *Критерії диференціації домогосподарств за станом матеріального добробуту. Доходи домогосподарств.*

У зв'язку з тим, що в сучасних умовах показники доходів стали більш точно характеризувати реальний стан добробуту домогосподарств, ніж показники витрат, які використовувалися у попередні роки, з метою адекватного відображення життєвого рівня різних груп домогосподарств в основу досліджень питань нерівності, починаючи з 2007 року, покладені

показники грошових та загальних доходів на відміну від показників грошових та сукупних витрат, які використовувалися у 1999–2006рр.

**Крім того, починаючи з 2011 року, при розрахунках середньодушових показників, а також показників диференціації населення та домогосподарств за рівнем матеріального добробуту відповідно до сучасної міжнародної практики розпочато використання шкали еквівалентності, яка відображає зменшення мінімально необхідних потреб на одного члена домогосподарства при збільшенні розміру домогосподарства та зміні його складу.**

Розрахунок показників доходів у еквіваленті на одну умовну особу обумовлений існуванням в домогосподарстві умовно-постійних витрат (плата за житло та паливо, товари тривалого користування тощо), тобто спостерігається так звана економія на розмірі домогосподарства. В основу розрахунку доходів на умовну особу покладено еквівалентну шкалу, що застосовується в національній практиці досліджень питань бідності, за якою першому члену домогосподарства присвоюється коефіцієнт 1, а всім іншим – 0,7 (наприклад, домогосподарство з 3-х осіб має в своєму складі 2,4 умовних особи:  $1+0,7+0,7=2,4$ ).

**Грошові доходи домогосподарства** складаються з суми грошових та натуральних (в грошовій оцінці) надходжень, одержаних членами домогосподарства у вигляді оплати праці (за виключенням прибуткового податку та обов'язкових відрахувань), доходів від підприємницької діяльності та самозайнятості, доходів від власності у вигляді відсотків, дивідендів, продажу акцій та інших цінних паперів, надходжень від продажу нерухомості, особистого та домашнього майна, худоби, продукції особистого підсобного господарства та продуктів, отриманих в порядку самозаготівель, пенсій, стипендій, соціальних допомог (пільг та субсидій готівкою на оплату житлово-комунальних послуг, електроенергії та палива, компенсаційних виплат за невикористане право на санаторно-курортне лікування, за пільговий проїзд окремих категорій громадян тощо), грошових допомог від родичів та інших осіб та інших грошових доходів.

**Негрошові доходи домогосподарства** включають вартість спожитої продукції, отриманої з особистого підсобного господарства (за винятком поточних витрат на її виробництво<sup>1</sup> – витрат на насіння, посадковий матеріал, добрива, сільськогосподарський реманент, паливо, мастильні матеріали, худобу, птицю та бджіл, корми та медикаменти для худоби та птиці, на оплату транспортних, сільськогосподарських та інших послуг тощо), в порядку самозаготівель, вартість подарованих родичами та іншими особами продуктів харчування, алкогольних напоїв та тютюнових виробів, суми пільг та безготівкових субсидій на оплату житлово-комунальних послуг, електроенергії

---

<sup>1</sup> Витрати на велику рогату худобу, коней та багаторічні насадження не відносяться до поточних витрат домогосподарства на особисте підсобне господарство. Ці витрати включені до статей “Інші неспоживчі грошові витрати” та “Інші неспоживчі сукупні витрати”.

та палива, а також суму безготівкових пілг на оплату товарів та послуг з охорони здоров'я, туристичних послуг, путівок на бази відпочинку тощо, на оплату послуг транспорту та зв'язку.

**Загальні доходи домогосподарства** складаються з суми грошових та негрошових доходів.

Для вивчення нерівномірності розподілу домогосподарств за рівнем матеріального добробуту використовується метод групувань, за яким домогосподарства (населення) розподіляються у порядку зростання середньодушових еквівалентних показників доходів на квантилі та за інтервалами доходів.

**Квантилі розподілу** ділять впорядковану (ранжовану за зростанням розміру ознаки – наприклад, за розміром середньодушових еквівалентних грошових доходів) генеральну сукупність (домогосподарств або населення) на однакові за чисельністю групи. Для аналізу даних у цьому збірнику застосовується поділ генеральної сукупності на **децилі** (десять однакових груп). При формуванні квантилів нульові значення показників не відкидаються.

**Медіанний рівень доходів у розрахунку на одну умовну особу** – рівень доходів, який знаходиться в середині варіаційного ряду населення, ранжованого за зростанням середньодушових еквівалентних показників доходів.

**Чисельність домогосподарств (населення) з рівнем середньодушових еквівалентних доходів на місяць нижче прожиткового мінімуму** – визначається на підставі даних розподілу домогосподарств (населення) за рівнем середньодушових еквівалентних доходів і є підсумком числа домогосподарств (осіб), рівень доходів яких нижче величини прожиткового мінімуму, діючого в державі на момент аналізу.

**Прожитковий мінімум** – це вартісна величина достатнього для забезпечення нормального функціонування організму людини, збереження його здоров'я набору продуктів харчування, а також мінімального набору непродовольчих товарів та мінімального набору послуг, необхідних для задоволення основних соціальних і культурних потреб особистості (Закон України “Про прожитковий мінімум” від 15 липня 1999р. № 966–XIV).

Згідно із Законом України “Про Державний бюджет України на 2012 рік” від 22 грудня 2011р. № 4282–VI, прожитковий мінімум з 01 січня 2012р. становив 1017 грн. на одну особу на місяць, з 01 квітня – 1037 грн. на одну особу на місяць, з 1 липня – 1044 грн. на одну особу на місяць. Таким чином, за 9 місяців 2012р. розмір прожиткового мінімуму становив 1032,67 грн. на одну особу на місяць.

**Шкала еквівалентності** – система коефіцієнтів, що надаються членам домогосподарства у відповідності до їхніх демографічних характеристик, і які відображають зменшення мінімально необхідних потреб на одного члена домогосподарства при збільшенні розміру домогосподарства та зміні його складу.

*Пояснення термінів, які використані у даному тематичному дослідженні.*

**Медичне приладдя** – окуляри, слухові апарати, милиці, інвалідна коляска, апарат для вимірювання кров'яного тиску, шприци, хірургічні ремені і бандажі, шини, інші пристрої для лікування переломів, суглобні протези тощо.

При опитуванні до **захворювань** не відносили легке нездужання, нежить, тобто такий стан, унаслідок якого людина не втрачає, навіть частково, працездатність, а лише погіршується її самопочуття.

**Вплив захворювань на повсякденну працездатність** – маються на увазі довготермінові наслідки захворювання, які негативно впливають (частково чи повністю) на здатність особи щоденно працювати. Наприклад, особа, яка захворіла гострим респіраторним захворюванням, може на декілька днів втратити працездатність, але повсякденну працездатність – у рідкісних випадках. Для дітей та підлітків термін “працездатність” означає їх здатність до навчання в учбових закладах.

**Вплив захворювань на життєву активність** – маються на увазі довготермінові наслідки, які унаслідок захворювання стосуються змін способу життя: можливостей щодо відвідування культурних закладів, гуртків, можливості займатися фізичною працею, бігати, плавати і т.ін.

**Хронічне захворювання** – це повільно розвинутий, затяжний, тривалий процес відповідного захворювання у окремої людини.

**Лікування в стаціонарі** – стаціонарне та денне перебування у лікарні (місцевій, районній, міській, обласній, спеціалізованій тощо), диспансері чи в іншому медичному закладі, за виключенням перебування на лікуванні в санаторії (за путівкою чи без неї).

При опитуванні жінок у віці 15 років і старшому щодо **кількості народжених ними дітей**, до народжених віднесені як живі, так і мертвнонароджені діти. Поодинокі випадки народження першої дитини жінкою у віці до 15 років включені у таблицях публікації до вікової групи матерів 15–19 років.

**Чорнобильські виплати** – виплати, встановлені Законом України “Про статус і соціальний захист громадян, які постраждали унаслідок Чорнобильської катастрофи”.

**ДОДАТКИ 1-6**

*Annexes 1-6*

**Характеристика якості оцінки значення показника - "Кількість членів домогосподарств, які оцінили свій стан здоров'я як добрий"**  
*Number of household members who assessed their health status as good*

	Кількість осіб домогосподарств, які оцінили свій стан здоров'я як добрий - тис.	Гранична похибка вибірки LSE, тис.	Відносна стандартна похибка вибірки RSE, %
<b>Україна</b>	<b>21310,37</b>	<b>1035,16</b>	<b>2,48</b>
Міста (>100 тис.чол.)	9249,00	535,97	2,96
Міста (<100 тис.чол.)	5332,03	266,97	2,55
Сільська місцевість	6729,34	306,00	2,32
<b>Регіони:</b>			
Автономна Республіка Крим	1076,85	168,53	7,98
Вінницька	746,29	173,04	11,83
Волинська	533,77	83,34	7,97
Дніпропетровська	1466,99	204,04	7,10
Донецька	1768,58	345,96	9,98
Житомирська	561,37	136,80	12,43
Закарпатська	611,27	205,57	17,16
Запорізька	726,27	148,49	10,43
Івано-Франківська	840,96	154,50	9,37
Київська	750,88	134,41	9,13
Кіровоградська	545,45	133,75	12,51
Луганська	966,37	187,87	9,92
Львівська	1609,44	279,98	8,88
Миколаївська	600,93	92,26	7,83
Одеська	1176,89	252,91	10,96
Полтавська	732,16	168,55	11,75
Рівненська	606,91	135,43	11,38
Сумська	448,90	70,00	7,96
Тернопільська	644,61	89,50	7,08
Харківська	828,27	186,98	11,52
Херсонська	528,17	97,11	9,38
Хмельницька	664,93	110,80	8,50
Черкаська	409,45	94,75	11,81
Чернівецька	543,35	159,24	14,95
Чернігівська	359,63	87,96	12,48
м.Київ	1430,18	208,70	7,45
м.Севастополь	131,50	55,08	21,37
<b>Економічні райони:</b>			
Східний	2009,33	261,29	6,63
Донецький	2734,95	393,69	7,34
Придніпровський	2738,71	285,61	5,32
Причорноморський	3514,34	336,66	4,89
Подільський	2055,83	224,13	5,56
Центральний	2590,51	265,70	5,23
Карпатський	3605,02	412,16	5,83
Поліський	2061,68	227,48	5,63



**Характеристика якості оцінки значення показника - "Кількість членів домогосподарств, які оцінили свій стан здоров'я як задовільний"**

*Number of household members who assessed their health status as fair*

	Кількість осіб домогосподарств, які оцінили свій стан здоров'я як задовільний тис.	Гранична похибка вибірки LSE, тис.	Відносна стандартна похибка вибірки RSE, %
<b>Україна</b>	<b>18417,87</b>	<b>665,45</b>	<b>1,84</b>
<b>Міста (&gt;100 тис.чол.)</b>	7819,80	535,97	3,50
<b>Міста (&lt;100 тис.чол.)</b>	4771,56	266,97	2,85
<b>Сільська місцевість</b>	5826,51	306,00	2,68
<b>Регіони:</b>			
Автономна Республіка Крим	683,94	113,26	8,45
Вінницька	692,66	112,65	8,30
Волинська	345,92	101,33	14,94
Дніпропетровська	1447,05	135,15	4,77
Донецька	1861,21	161,70	4,43
Житомирська	560,88	52,43	4,77
Закарпатська	488,27	84,88	8,87
Запорізька	787,81	156,08	10,11
Івано-Франківська	400,18	93,66	11,94
Київська	855,55	198,49	11,84
Кіровоградська	352,80	74,33	10,75
Луганська	1017,54	131,47	6,59
Львівська	730,93	114,78	8,01
Миколаївська	438,91	60,80	7,07
Одеська	914,33	277,53	15,49
Полтавська	596,13	114,73	9,82
Рівненська	439,54	58,00	6,73
Сумська	469,30	115,05	12,51
Тернопільська	305,84	44,73	7,46
Харківська	1476,21	232,16	8,02
Херсонська	437,22	117,55	13,72
Хмельницька	492,04	58,15	6,03
Черкаська	635,68	111,09	8,92
Чернівецька	280,00	53,05	9,67
Чернігівська	500,52	99,99	10,19
м.Київ	1036,68	244,02	12,01
м.Севастополь	170,73	39,79	11,89
<b>Економічні райони:</b>			
Східний	2541,64	283,37	5,69
Донецький	2878,75	208,40	3,69
Придніпровський	2587,66	219,44	4,33
Причорноморський	2645,13	330,08	6,37
Подільський	1490,54	134,43	4,60
Центральний	2527,91	333,59	6,73
Карпатський	1899,38	178,79	4,80
Поліський	1846,86	160,12	4,42

**Характеристика якості оцінки значення показника - "Кількість членів домогосподарств, які оцінили свій стан здоров'я як поганий"**  
*Number of household members who assessed their health status as bad*

	Кількість осіб домогосподарств, які оцінили свій стан здоров'я як поганий - тис.	Гранична похибка вибірки LSE, тис.	Відносна стандартна похибка вибірки RSE, %
<b>Україна</b>	<b>4130,69</b>	<b>222,38</b>	<b>2,75</b>
<b>Міста (&gt;100 тис.чол.)</b>	1540,28	141,91	4,70
<b>Міста (&lt;100 тис.чол.)</b>	1064,84	81,96	3,93
<b>Сільська місцевість</b>	1525,57	137,55	4,60
<b>Регіони:</b>			
Автономна Республіка Крим	148,21	65,20	22,44
Вінницька	160,53	42,61	13,54
Волинська	135,04	45,33	17,13
Дніпропетровська	245,40	57,17	11,89
Донецька	458,27	100,99	11,24
Житомирська	122,62	36,63	15,24
Закарпатська	129,20	36,58	14,45
Запорізька	196,72	44,10	11,44
Івано-Франківська	112,25	42,89	19,50
Київська	75,28	28,57	19,37
Кіровоградська	84,51	20,56	12,41
Луганська	187,18	46,33	12,63
Львівська	135,99	37,86	14,20
Миколаївська	112,91	32,12	14,51
Одеська	134,88	39,87	15,08
Полтавська	113,12	23,07	10,40
Рівненська	87,79	29,23	16,99
Сумська	181,83	29,02	8,14
Тернопільська	110,09	28,99	13,44
Харківська	214,41	39,45	9,39
Херсонська	97,35	34,74	18,21
Хмельницька	136,24	38,49	14,41
Черкаська	211,26	73,42	17,73
Чернівецька	63,59	36,71	29,45
Чернігівська	197,90	40,75	10,51
м.Київ	249,10	99,65	20,41
м.Севастополь	29,02	19,53	34,33
<b>Економічні райони:</b>			
Східний	509,36	54,14	5,42
Донецький	645,45	111,12	8,78
Придніпровський	526,63	75,07	7,27
Причорноморський	522,37	91,98	8,98
Подільський	406,86	64,33	8,07
Центральний	535,64	127,03	12,10
Карпатський	441,03	77,19	8,93
Поліський	543,35	76,91	7,22

**Характеристика якості оцінки значення показника - "Кількість домогосподарств, в яких хто-небудь з членів потребував медичної допомоги, придбання ліків та медичного приладдя"**

*Number of households whose members required medical aid, acquisition of medicine and medical equipment*

	<b>Всі домогосподарства, в яких хто-небудь з членів потребував медичної допомоги, придбання ліків та медичного приладдя - тис.</b>	<b>Гранична похибка вибірки LSE, тис.</b>	<b>Відносна стандартна похибка вибірки RSE, %</b>
<b>Україна</b>	<b>16542,00</b>	<b>302,15</b>	<b>0,93</b>
<b>Міста (&gt;100 тис.чол.)</b>	7260,63	209,94	1,48
<b>Міста (&lt;100 тис.чол.)</b>	4273,75	124,33	1,48
<b>Сільська місцевість</b>	5007,62	178,11	1,81
<b>Регіони:</b>			
Автономна Республіка Крим	728,91	88,71	6,21
Вінницька	616,24	54,20	4,49
Волинська	326,94	33,82	5,28
Дніпропетровська	1297,81	63,86	2,51
Донецька	1689,36	127,28	3,84
Житомирська	486,09	41,06	4,31
Закарпатська	351,19	65,45	9,51
Запорізька	667,94	66,16	5,05
Івано-Франківська	449,62	63,78	7,24
Київська	592,52	63,05	5,43
Кіровоградська	385,75	43,69	5,78
Луганська	887,19	101,10	5,81
Львівська	798,57	87,28	5,58
Миколаївська	432,78	43,77	5,16
Одеська	799,83	81,06	5,17
Полтавська	582,95	58,26	5,10
Рівненська	374,81	38,72	5,27
Сумська	442,11	43,38	5,01
Тернопільська	345,89	35,28	5,20
Харківська	1026,21	100,71	5,01
Херсонська	398,64	51,14	6,55
Хмельницька	449,70	44,22	5,02
Черкаська	498,64	53,04	5,43
Чернівецька	305,61	62,33	10,41
Чернігівська	443,10	49,35	5,68
м.Київ	1037,75	89,69	4,41
м.Севастополь	125,85	25,65	10,40
<b>Економічні райони:</b>			
Східний	2051,27	124,17	3,09
Донецький	2576,55	162,54	3,22
Придніпровський	2351,50	101,80	2,21
Причорноморський	2486,01	140,10	2,88
Подільський	1411,83	78,34	2,83
Центральний	2128,91	121,79	2,92
Карпатський	1904,99	140,90	3,77
Поліський	1630,94	81,23	2,54

## Характеристика якості оцінки значення показника - "Кількість жінок у віці 15 років і старшому, які повідомили, що народжували дітей"

*Number of women aged 15 years old and more who informed that gave birth to children*

	Кількість жінок у віці 15 років і старшому, які повідомили, що народжували дітей - тис.	Гранична похибка вибірки LSE, тис.	Відносна стандартна похибка вибірки RSE, %
<b>Україна</b>	<b>17036,25</b>	<b>462,53</b>	<b>1,39</b>
Міста (>100 тис.чол.)	7086,52	368,07	2,65
Міста (<100 тис.чол.)	4429,52	153,83	1,77
Сільська місцевість	5520,21	240,15	2,22
<b>Регіони:</b>			
Автономна Республіка Крим	752,66	96,45	6,54
Вінницька	632,13	63,16	5,10
Волинська	370,30	50,33	6,93
Дніпропетровська	1245,74	99,94	4,09
Донецька	1686,87	174,99	5,29
Житомирська	483,57	55,19	5,82
Закарпатська	434,41	75,33	8,85
Запорізька	686,65	86,42	6,42
Івано-Франківська	475,34	79,51	8,53
Київська	646,69	83,46	6,58
Кіровоградська	384,74	59,91	7,94
Луганська	892,88	97,26	5,56
Львівська	908,37	140,32	7,88
Миколаївська	467,96	53,68	5,85
Одеська	845,28	114,50	6,91
Полтавська	571,80	86,91	7,75
Рівненська	403,92	50,00	6,32
Сумська	443,41	46,93	5,40
Тернопільська	405,83	54,88	6,90
Харківська	1000,85	126,73	6,46
Херсонська	416,30	69,96	8,57
Хмельницька	508,10	61,45	6,17
Черкаська	526,13	80,57	7,81
Чернівецька	320,71	81,75	13,01
Чернігівська	430,13	60,33	7,16
м.Київ	963,58	146,39	7,75
м.Севастополь	131,90	31,98	12,37
<b>Економічні райони:</b>			
Східний	2016,06	160,68	4,07
Донецький	2579,75	200,20	3,96
Придніпровський	2317,13	145,07	3,19
Причорноморський	2614,10	176,66	3,45
Подільський	1546,06	103,82	3,43
Центральний	2136,40	186,78	4,46
Карпатський	2138,83	195,88	4,67
Поліський	1687,92	107,67	3,25

## Характеристика якості оцінки значення показника - "Кількість членів домогосподарств, які курять"

### *Number of household members who smoke*

	Кількість членів домогосподарств у віці 12 років і старшому, які повідомили, що курять - тис.	Гранична похибка вибірки LSE, тис.	Відносна стандартна похибка вибірки RSE, %
<b>Україна</b>	<b>8354,94</b>	<b>375,70</b>	<b>2,29</b>
<b>Міста (&gt;100 тис.чол.)</b>	3912,21	256,12	3,34
<b>Міста (&lt;100 тис.чол.)</b>	1904,14	130,73	3,50
<b>Сільська місцевість</b>	2538,59	197,03	3,96
<b>Регіони:</b>			
Автономна Республіка Крим	338,88	68,64	10,33
Вінницька	259,41	42,34	8,33
Волинська	153,66	38,35	12,73
Дніпропетровська	730,14	93,32	6,52
Донецька	971,70	150,86	7,92
Житомирська	196,94	41,09	10,64
Закарпатська	235,10	109,31	23,72
Запорізька	324,54	77,81	12,23
Івано-Франківська	162,87	39,45	12,36
Київська	207,66	79,74	19,59
Кіровоградська	175,96	49,58	14,37
Луганська	478,67	107,64	11,47
Львівська	425,82	121,48	14,56
Миколаївська	227,39	41,99	9,42
Одеська	458,74	108,94	12,12
Полтавська	329,79	57,14	8,84
Рівненська	195,20	40,56	10,60
Сумська	207,24	74,16	18,26
Тернопільська	155,22	32,86	10,80
Харківська	526,98	90,10	8,72
Херсонська	239,60	48,14	10,25
Хмельницька	210,21	46,50	11,28
Черкаська	193,04	42,82	11,32
Чернівецька	153,26	45,39	15,11
Чернігівська	155,75	54,59	17,88
м.Київ	579,24	107,61	9,48
м.Севастополь	61,93	17,23	14,20
<b>Економічні райони:</b>			
Східний	1064,01	129,93	6,23
Донецький	1450,37	185,32	6,52
Придніпровський	1230,64	131,23	5,44
Причорноморський	1326,54	144,76	5,57
Подільський	624,84	70,95	5,79
Центральний	979,94	140,62	7,32
Карпатський	977,05	174,14	9,09
Поліський	701,55	87,59	6,37